

**Parc del Castell
de Montesquiú**

Memòria 2014



**Diputació
Barcelona**

Xarxa de Parcs Naturals

Fotografia de la coberta: pont medieval de les Codines (Arxiu XPN)

© Diputació de Barcelona

Agost de 2015

Edició i producció: Gabinet de Premsa i Comunicació de la Diputació de Barcelona

DL B 21302-2015

Índex

Presentació	4
1. Dades generals	6
2. Àmbit geogràfic i administratiu	7
3. Relació de disposicions legals d'utilitat per a la gestió	8
4. Òrgans de gestió i participació	15
5. Mitjans i recursos	16
5.1. Personal	16
5.2. Equipaments	17
5.3. Infraestructures i serveis	19
5.4. Publicacions	21
5.5. Recursos econòmics	22
6. Activitats principals dutes a terme	23
6.1. Conservació i tractament físic del territori.....	23
6.1.1. Activitats de conservació, prevenció i restauració	23
6.1.2. Activitats de gestió del patrimoni públic	24
6.2. Foment del desenvolupament i la participació	25
6.2.1. Consell, comissions i convenis	25
6.2.2. Polítiques de foment agrícola, forestal, de serveis i cultural	27
6.2.3. Infraestructures i serveis generals.....	30
6.3. Ús social i educació ambiental	31
6.3.1. Creació i manteniment d'equipaments	31
6.3.2. Activitats d'ús social, educació ambiental i publicacions	34
6.4. Activitats generals i de suport	35
6.4.1. Activitats de planificació, seguiment i avaluació	35
Annex 1. La Solana. Centre de Desenvolupament Forestal	39
Annex 2. Consorci de la Vall del Ges, Orís i Bisaura	43

Presentació

El Parc del Castell de Montesquiú té una superfície de 546,45 hectàrees, dividida d'una manera desigual pel riu Ter. Està situat a l'extrem nord de la comarca d'Osona, limítrof a la comarca del Ripollès. Ocupa part de diverses conques de rieres que tributen les seves aigües al Ter. Les rieres de Vallfogona i de Llaés, al límit nord del parc; la riera de les Dous i la de la Solana, al marge esquerre, i la de Sora, al marge dret.

Aquest any cal destacar dues fites importants en el bloc de gestió relacionat amb el foment del desenvolupament i de la participació:

- El 30 d'octubre del 2014 es va aprovar el conveni entre la Diputació de Barcelona i els ajuntaments del Bisaura per col·laborar en la gestió del Parc del Castell de Montesquiú. Aquest conveni preveu la creació d'un consell de gestió que es reunirà dos cops a l'any i d'una comissió executiva que es reunirà amb una freqüència bimensual o trimestral. L'objectiu d'aquest acord és enfortir i desenvolupar la participació dels ajuntaments en la gestió del parc. En aquest sentit, la comissió executiva –presidida per l'alcalde de Montesquiú– tindrà un paper força rellevant, ja que ha de funcionar com un veritable òrgan de govern del parc i exercir les funcions que li arriben delegades del Consell.
- El 15 d'octubre de 2014 es va dur a terme la primera trobada d'entitats del Parc del Castell de Montesquiú. L'objectiu d'aquesta trobada, que es pretén organitzar amb una freqüència anual, és establir ponts de diàleg amb entitats relacionades amb el parc i el territori, perquè és bàsic per establir un model de gestió integral. D'altra banda s'exposen les activitats que es duen a terme al parc. Una manera que també fa més proper el parc a la gent del territori és que des d'aquest any es dedica un apartat al parc en la revista *El 855*, del Bisaura, en què es comenten les notícies de més interès.

Igualment, juntament amb el Consorci de la Vall del Ges, Orís i Bisaura, es continua fent una gestió conjunta pel que fa a la dinamització del Castell de Montesquiú i els entorns, i a difusió i promoció dels valors ambientals i socials, així com la promoció d'actuacions culturals i de divulgació. Un dels aspectes que cal destacar és l'adaptació de l'horari de visites del castell per donar cobertura a les tardes d'abril, maig i octubre.

També destaquem la col·laboració amb l'Arxiu Històric de la Diputació de Barcelona per la difusió del fons dels vidres estereoscòpics d'Emili Juncadella. D'una banda, s'ha fet al web de l'Arxiu i del Parc –i s'espera que tingui continuïtat– una mena de joc (<http://www.diba.cat/arxiu/juguem-investigant-investiguem-jugant>) i, de l'altra, s'ha dut a terme una presentació de fotografies en 3D que es va fer per al Festival de Cinema de Muntanya de Torelló, *Emili Juncadella. Grimpades i ascensions (1908-1927)*, i que també es preveu que tingui continuïtat.

En l'apartat de conservació i tractament físic del territori destaca que s'ha començat a treballar en la línia de conservació dels valors naturals. Per tenir una primera radiografia del territori s'ha encarregat l'elaboració del mapa d'hàbitats Corine (a escala 1:10.000) a la Universitat de Vic. Referent a la prevenció d'incendis, aquest any s'ha dut a terme un dipòsit per a helicòpters a Sora, on bombers de Torelló i ADF del Bisaura havien detectat un punt crític. A més, al Consell Coordinador del novembre de 2014 es va entregar un CD a tots els membres amb la informació del Pla de prevenció d'incendis del parc.

I pel que fa a l'ús social i l'educació ambiental sobresurt la creació d'un nou equipament, que és l'àrea d'esplai de la font del Castell Xic, i la concessió administrativa per un termini de deu anys de l'Escola de Natura les Codines i el campament juvenil Devesa de les Codines, conjuntament.

I cal culminar aquesta presentació manifestant l'esforç de tot el personal del parc, que treballa el seu dia a dia, per gaudir i fer gaudir el Castell de Montesquiú i el paisatge que l'empara.

Masoveria del Castell, març de 2015

1. Dades generals

Figura jurídica i data de creació

Pla especial del Parc del Castell de Montesquiú, disposició de 30 de juliol de 1986 (modificada el 2 d'abril de 1998, DOGC 2672, de 2 de juliol de 1998).

L'any 1992 va ser inclòs dins del Pla d'espais d'interès natural (PEIN) de la Generalitat de Catalunya.

Administracions gestores i promotores i raó social

Diputació de Barcelona

Oficina Tècnica de Parcs Naturals
Comte d'Urgell, 187. Edifici del Relotge, 3a planta
08036 Barcelona
Tel.: 934 022 428
Fax: 934 022 429
ot.parcs@diba.cat · <http://parcs.diba.cat>

Oficina del Parc del Castell de Montesquiú

Masoveria del Castell
08585 Montesquiú
Tel.: 934 727 600
Fax: 938 529 005
p.montesquiú@diba.cat

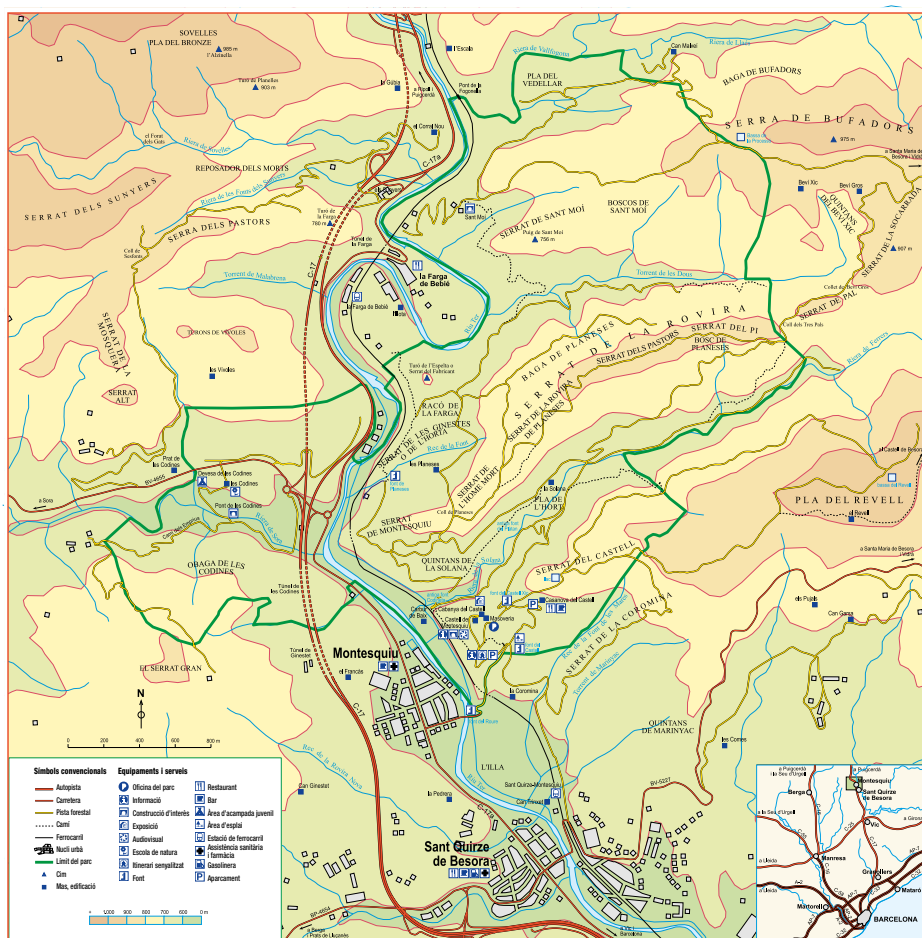

2. Àmbit geogràfic i administratiu

Superfície	Hectàrees
Zona forestal	472,30
Zona agrícola	71,53
Subzona de secà	70,01
la Solana	9,01
les Planeses	17,59
les Codines	31,81
la Casanova	11,60
Subzona d'horts de regadiu	1,52
Zona de tractament especial	2,62
Superfície total del parc	546,45

Superfície dels municipis dins del parc

Municipi	Hectàrees
Montesquiú	319,84
Santa Maria de Besora	156,83
Sant Quirze de Besora	15,63
Sora	54,15
Total superfície del parc	546,45
Titularitat pública	546,45 ha (100%)

Superfície i població dels termes municipals que integren el parc i Vidrà

Municipi	Superfície	Habitants (2013)
Montesquiú	4,87 km ² (487 ha)	912
Sant Quirze de Besora	8,01 km ² (801 ha)	2.167
Santa Maria de Besora	24,93 km ² (2.493 ha)	163
Sora	31,51 km ² (3.151 ha)	173
Vidrà	34,60 km ² (3.460 ha)	166

Evolució de la població total dels municipis que integren el parc i Vidrà (2010-2014)*

Anys	2010	2011	2012	2013	2014
Habitants	3.663	3.608	3.608	3.581	3.549

Població permanent dins del parc

Masoveria del Castell	2 persones
Planeses (pernoctació ocasional)	2 persones
Total de població permanent	4 persones

* Dades extretes de l'Institut Nacional d'Estadística

3. Relació de disposicions legals d'utilitat per a la gestió

La disposició legal que regeix la planificació i gestió dels espais naturals protegits és el text normatiu del Pla especial de protecció del medi físic i del paisatge. També són d'aplicació un conjunt de disposicions legals, tant de caràcter general com sectorial. A continuació es relacionen les disposicions que s'utilitzen amb més freqüència.

Àmbit d'aplicació	Disposició rang/data	Títol	Publicació	
ESTATAL	Llei 1/1970, de 4 d'abril	Llei de caça	BOE 62	06/04/1970
ESTATAL	Decret 506/1971, de 25 de març	Aprovació del Reglament per a l'execució de la Llei de caça	BOE 76	30/03/1971
PROVINCIAL	Resolució de 14 de juliol de 1976	Pla general metropolitana d'ordenació urbana de l'Entitat Metropolitana de Barcelona	BOP	19/07/1976
AUTONÒMIC	Llei 12/81, de 24 de desembre (adequació per Decret legislatiu 14/1994)	Establiment de normes addicionals de protecció dels espais d'especial interès natural afectats per activitats extractives	DOGC 189	31/12/1981
AUTONÒMIC	Decret 169, de 12 de maig de 1983	Unitat mínima de conreu	DOGC 330	20/05/1983
AUTONÒMIC	Ordre de 5 de novembre de 1984	Protecció de plantes de la flora autòctona amenaçada de Catalunya	DOGC 493	12/12/1984
AUTONÒMIC	Llei 12/1985, de 13 de juny (adequació pel Decret legislatiu 11/1994 i modificada per la Llei 12/2006, de 27 de juliol)	Llei d'espais naturals de Catalunya	DOGC 556	28/06/1985
ESTATAL	Reial decret 849/1986, d'11 d'abril (modificat pel RD 9/2008, d'11 de gener de 2008 i RD 367/2010, de 26 de març)	Aprovació del Reglament del domini públic hidràulic	BOE 103	30/04/1986
ESTATAL	Conveni de Berna, 19 de setembre de 1979	Conservació de la vida silvestre i del medi natural a Europa	BOE 235	01/10/1986
AUTONÒMIC	Disposició de 30 de juliol de 1986 (modificada el 2 d'abril de 1998 –DOGC 2672, de 2 de juliol de 1998)	Aprovació del Pla especial del Parc del Castell de Montesquiu	DOGC 755	20/10/1986
AUTONÒMIC	Decret 378/1986, de 18 de setembre	Establiment de plans de prevenció d'incendis en els espais naturals de protecció especial	DOGC 803	13/02/1987
AUTONÒMIC	Disposicions de 24 de maig i 16 de desembre de 1986 (modificades el 22 de novembre de 1995 –DOGC 2157, de 22/01/1996– i el 19 de novembre de 2001 –DOGC 3592, d'11/03/2002)	Aprovació del Pla especial del Parc del Garraf	DOGC 805	18/02/1987
AUTONÒMIC	Decret 105/1987, de 20 de febrer	Decret pel qual es declara parc natural el massís del Montseny	DOGC 827	10/04/1987
AUTONÒMIC	Decret 106/1987, de 20 de febrer	Decret pel qual es declaren parc natural el massís de Sant Llorenç de Munt i la serra de l'Obac	DOGC 827	10/04/1987
AUTONÒMIC	Llei 6/1988, de 30 de març (adequació pel Decret legislatiu 10/1994, de 26 de juliol)	Llei forestal de Catalunya	DOGC 978	15/04/1988

Àmbit d'aplicació	Disposició rang/data	Títol	Publicació
ESTATAL	Ordre de 18 de maig de 1988	Normes sobre el pintat dels suports de les línies aèries de transport	BOE 128 28/05/1988
AUTONÒMIC	Ordre d'11 de maig de 1988	Aprofitaments de suro	DOGC 999 01/06/1988
AUTONÒMIC	Ordre de 28 de novembre de 1988	Creació del Registre de nuclis zoològics de Catalunya	DOGC 1087 30/12/1988
AUTONÒMIC	Decret 35/1990, de 25 de gener	Unitat mínima forestal	DOGC 1260 26/02/1990
ESTATAL	RDLEG 339/1990, de 2 de març	Llei sobre trànsit, circulació de vehicles a motor i seguretat viària	BOE 63 14/03/1990
DIPUTACIÓ DE BARCELONA	Anunci de 14 de maig de 1990	Aprovació definitiva del Pla especial del Montnegre-Corredor	DOGC 1300 01/06/1990
AUTONÒMIC	Decret 21/1991, de 22 de gener	Prevenció i lluita contra les plagues forestals	DOGC 1441 25/02/1991
AUTONÒMIC	Ordre de 16 de juliol de 1991	Regulació d'aprofitaments forestals per a ús domèstic	DOGC 1476 05/08/1991
AUTONÒMIC	Llei 20/1991, de 25 de novembre	Promoció de l'accessibilitat i supressió de barreres arquitectòniques	DOGC 1526 04/12/1991
AUTONÒMIC	Llei 38/1991, de 30 de desembre	Instal·lacions destinades a activitats amb infants i joves	DOGC 1543 20/01/1992
AUTONÒMIC	Decret 148/1992, de 9 de juny	Regulació d'activitats fotogràfiques, científiques i esportives que puguin afectar les espècies de la fauna salvatge	DOGC 1618 13/07/1992
COMUNITARI	Directiva 1992/43, de 21 de maig Modificada per la Disposició final 1a del RD 1015/2013, de 20 de desembre	Conservació dels hàbitats naturals i de la fauna i flora silvestres del patrimoni natural i de la biodiversitat	DOCE L 206 22/07/1992 BOE 305 de 21/12/2013
AUTONÒMIC	Disposició d'11 de novembre de 1992 (modificada el 02/12/1997 -DOGC 2562, de 22/01/1998)	Aprovació del Pla especial de protecció del medi físic i del paisatge de l'espai natural d'Olèrdola	DOGC 1672 20/11/1992
AUTONÒMIC	Decret 328/92, de 14 de desembre (modificat pels decrets 213/1997 i 278/2007)	Pla d'espais d'interès natural	DOGC 1714 01/03/1993
AUTONÒMIC	Decret 230/1993, de 6 de setembre	Exercici de les funcions d'inspecció i control en l'àmbit de la protecció del medi ambient	DOGC 1806 08/10/1993
AUTONÒMIC	Decret 61/1994, de 22 de febrer	Regulació de les explotacions ramaderes	DOGC 1878 28/03/1994
AUTONÒMIC	Resolució de 24 d'octubre de 1994	Publicació de l'Acord de 29 de setembre de 1994, pel qual s'aprova el Pla de protecció civil d'emergències per incendis forestals a Catalunya (INFOCAT)	DOGC 1970 09/11/1994
AUTONÒMIC	Decret 64/1995, de 7 de març	Mesures de prevenció d'incendis forestals	DOGC 2022 10/03/1995
AUTONÒMIC	Llei 1/1995, de 16 de març	Aprovació del Pla territorial general de Catalunya	DOGC 2032 31/03/1995
AUTONÒMIC	Ordre de 5 de juliol de 1995	Aprofitaments de pinyes	DOGC 2076 17/07/1995
AUTONÒMIC	Llei 9/1995, de 27 de juliol	Regulació de l'accés motoritzat al medi natural	DOGC 2082 02/08/1995
AUTONÒMIC	Resolució de 30 d'octubre de 1995	Aprovació d'una ordenança municipal tipus reguladora del soroll i les vibracions	DOGC 2126 10/11/1995
ESTATAL	Reial decret 1997/1995, de 7 de desembre (modificat pel Reial Decret 1421/2006, d'1 de desembre)	Establiment de mesures per contribuir a garantir la biodiversitat mitjançant la conservació dels hàbitats naturals i de la fauna i flora silvestres	BOE 310 28/12/1995
AUTONÒMIC	Decret 83/1996, de 5 de març	Mesures de regularització d'abocaments d'aigües residuals	DOGC 2180 11/03/1996
AUTONÒMIC	Decret 175/1996, de 4 de juny	Regulació de desarrelament d'arbres i arbustos	DOGC 2216 10/06/1996

Àmbit d'aplicació	Disposició rang/data	Títol	Publicació
AUTONÒMIC	Decret 268/1996, de 23 de juliol	Establiment de mesures de tractament periòdic i selectiu de vegetació a la zona d'influència de les línies aèries de conducció elèctrica per a la prevenció d'incendis forestals i la seguretat de les instal·lacions	DOGC 2236 29/07/1996
COMUNITARI	Directiva 1997/62/CEE, del Consell de 17 d'octubre de 1997	Directiva per la qual s'adapta al progrés científic i tècnic la Directiva 92/43/CEE, relativa a la conservació dels hàbitats naturals i de fauna i flora silvestres	DOCE L 305 08/11/1997
AUTONÒMIC	Decret 130/1998, de 12 de maig	Mesures de prevenció d'incendis forestals en les àrees d'influència de carreteres	DOGC 2656 09/06/1998
AUTONÒMIC	Decret 165/1998, de 8 de juliol	Àrees de caça amb regulació especial	DOGC 2680 14/07/1998
AUTONÒMIC	Decret 166/1998, de 8 de juliol	Reglament de la Llei 9/1995, de 27 de juliol, de regulació de l'accés motoritzat al medi natural	DOGC 2680 14/07/1998
AUTONÒMIC	Edicte de 12 d'agost de 1998	Edicte sobre la Resolució 19/06/1998, pel qual s'aprova definitivament l'ampliació de l'espai natural de Sant Llorenç del Munt i la serra de l'Obac	DOGC 2721 09/09/1998
AUTONÒMIC	Decret 93/1999, de 6 d'abril	Procediments de gestió de residus	DOGC 2865 12/04/1999
AUTONÒMIC	Ordre de 21 d'abril de 1999	Instruccions generals per a la redacció, l'aprovació i la revisió dels plans tècnics de gestió cinegètica	DOGC 2879 30/04/1999
AUTONÒMIC	Decret 136/1999, de 18 de maig (modificat pel Decret 143/2003, de 10 de juny)	Reglament de la Llei de la intervenció integral de l'administració ambiental	DOGC 3911 21/05/1999
COMUNITARI	Directiva 1999/31, del Consell, de 26 d'abril	Abocament de residus	DOCE L-182 16/07/1999
AUTONÒMIC	Ordre de 21 de juliol de 1999	Regulació de la captura en viu, la tinença i l'exhibició pública d'ocells fringíl·lids per a activitats tradicionals	DOGC 2938 26/07/1999
AUTONÒMIC	Decret 217/99, de 27 de juliol	Gestió de vehicles fora d'ús	DOGC 2945 04/08/1999
AUTONÒMIC	Llei 7/1999, de 30 de juliol	Centre de la Propietat Forestal	DOGC 2948 09/08/1999
AUTONÒMIC	Llei 10/1999, de 30 de juliol	Tinença de gossos considerats potencialment perillosos	DOGC 2948 09/08/1999
AUTONÒMIC	Ordre de 18 de gener de 2000	Constitució de les ponències ambientals en els ens locals	DOGC 3083 22/02/2000
AUTONÒMIC	Resolució de 28 de novembre de 2000	Aprovació d'una ordenança municipal tipus reguladora de la intervenció administrativa de les activitats en el marc de la Llei 3/1998 i disposicions que la despleguen	DOGC 3282 11/12/2000
AUTONÒMIC	Decret 148/2001, de 29 de maig (modificat per Decret 281/2003)	Ordenació ambiental de les instal·lacions de telefonia mòbil i altres instal·lacions de radiocomunicació	DOGC 3404 07/06/2001
AUTONÒMIC	Decret 174/2002, d'11 de juny (modificat pel Decret 147/2009, de 22 de setembre)	Regulador de la implantació de l'energia eòlica a Catalunya	DOGC 3664 26/06/2001
ESTATAL	Reial decret legislatiu 1/2001, de 20 de juliol (modificat per les lleis 16/2002, 53/2002, 62/2003, 42/2007 i el RD 4/2007)	Aprovació del Text refós de la Llei d'aigües	BOE 176 24/07/2001
AUTONÒMIC	Edicte de 10 de maig de 2002	Aprovació definitiva del Pla especial de protecció i millora del sector sud de la serralada de Marina	DOGC 3642 24/05/2002

Àmbit d'aplicació	Disposició rang/data	Títol	Publicació
AUTONÒMIC	Decret 170/2002, d'11 de juny	Mesures en matèria de gossos considerats potencialment perillosos	DOGC 3663 25/06/2002
AUTONÒMIC	Llei 13/2002, de 21 de juny (modificada per la Llei 9/2011, de 29 de desembre i el RDL 3/2010, de 5 d'octubre)	Llei de turisme de Catalunya	DOGC 3669 03/07/2002
AUTONÒMIC	Llei 16/2002, de 28 de juny (modificat pel Decret 176/2009, de 10 de novembre, que aprova el Reglament)	Protecció contra la contaminació acústica	DOGC 3675 11/07/2002
ESTATAL	Reial decret 842/2002, de 2 d'agost	Aprovació del reglament electrotècnic de baixa tensió	BOE 224 18/09/2002
AUTONÒMIC	Ordre MAB/62/2003, de 13 de febrer	Desplegament de les mesures preventives que estableix el Decret 64/1995, de 7 de març, de mesures de prevenció d'incendis forestals	DOGC 3829 24/02/2003
AUTONÒMIC	Decret 56/2003, de 4 de febrer	Regulació de les activitats físiquesportives al medi natural	DOGC 3838 07/03/2003
AUTONÒMIC	Decret 111/2003, d'1 d'abril	Decret de modificació de la composició de les comissions consultives d'accés motoritzat al medi natural regulades pel Decret 166/1998, de 8 de juliol, de regulació de l'accés motoritzat al medi natural	DOGC 3870 24/04/2003
AUTONÒMIC	Llei 5/2003, de 22 d'abril	Mesures de prevenció d'incendis forestals a les urbanitzacions sense continuïtat urbana	DOGC 3879 08/05/2003
AUTONÒMIC	Decret 140/2003, de 10 de juny (modificat pel Decret 16/2014, d'11 de febrer)	Reglament d'instal·lacions destinades a activitats amb infants i joves	DOGC 3907 18/06/2003
AUTONÒMIC	Decret legislatiu 3/2003, de 4 de novembre (modificat per la Llei 10/2011, de 29 de desembre)	Aprovació del Text refós de la legislació en matèria d'aigües de Catalunya	DOGC 4015 21/11/2003
ESTATAL	Llei 43/2003, de 21 de novembre (modificada per la Llei 10/2006, de 28 d'abril)	Llei de monts	BOE 280 22/11/2003
AUTONÒMIC	Decret 293/2003, de 18 de novembre	Aprovació del Reglament general de carreteres	DOGC 4027 10/12/2003
ESTATAL	Reial decret 1428/2003, de 21 de novembre (modificat pel RD 965/2006, d'1 de setembre)	Reglament general de circulació	BOE 306 23/12/2003
AUTONÒMIC	Edicte de 8 de març de 2004	Aprovació del Pla especial de protecció i millora del Consorci de l'Espai Natural de les Guilleries-Savassona	DOGC 4093 17/03/2004
AUTONÒMIC	Resolució MAH/1686/2004, de 4 de juny (modificat límits 2013)	Resolució per la qual es fa públic l'Acord de govern de 25 de maig de 2004, pel qual s'aprova definitivament el Pla especial de protecció del medi natural i del paisatge de la Conreria-Sant Mateu-Céllecs	DOGC 4154 15/06/2004
AUTONÒMIC	Ordre MAH/226/2004, de 16 de juny	Modificació de l'Ordre de 21 d'abril de 1999, per la qual es fixen les instruccions generals per a la redacció, l'aprovació i la revisió dels plans tècnics de gestió cinegètica	DOGC 4168 06/07/2004
AUTONÒMIC	Resolució MAH/3581/2004, de 17 de desembre	Resolució per la qual es fa públic l'Acord de govern de 14 de desembre de 2004, d'aprovació definitiva del Pla especial de delimitació definitiva de l'espai del PEIN el Foix	DOGC 4296 07/01/2005

Àmbit d'aplicació	Disposició rang/data	Títol	Publicació
AUTONÒMIC	Decret 125/2005, de 14 de juny (modificat pel Decret 342/2011, de 17 de maig)	Reestructuració dels serveis territorials del Departament del Medi Ambient i Habitatge	DOGC 4407 16/06/2005
AUTONÒMIC	Llei 8/2005, de 8 de juny	Protecció, gestió i ordenació del paisatge	DOGC 4407 16/06/2005
AUTONÒMIC	Edicte de 7 de juny	Aprovació definitiva del Pla director urbanístic del sistema costaner	DOGC 4407 16/06/2005
AUTONÒMIC	Decret 123/2005, de 14 de juny	Mesures de prevenció dels incendis forestals a les urbanitzacions sense continuïtat immediata amb la trama urbana	DOGC 4407 16/06/2005
AUTONÒMIC	Ordre MAH/360/2005, de 5 d'agost	Ordre sobre mesures urgents per a la prevenció d'incendis forestals	DOGC 4446 11/08/2005
AUTONÒMIC	Decret 206/2005, de 27 de setembre (modificat pel Decret 64/1995, de 7 de març)	Decret de modificació del Decret 64/1995, de 7 de març, pel qual s'estableixen mesures de prevenció d'incendis forestals	DOGC 4479 29/09/2005
AUTONÒMIC	Decret 21/2006, de 14 de febrer	Decret pel qual es regula l'adopció de criteris ambientals i d'ecoeficiència als edificis	DOGC 4574 16/02/2006
ESTATAL	Llei 10/2006, de 28 d'abril	Modificació de la Llei 43/2003, de monts	BOE 102 29/04/2006
ESTATAL	Llei 27/2006, de 18 de juliol (incorpora les directives 2003/4/CE i 2003/35/CE)	Regulació dels drets d'accés a la informació, de participació pública i d'accés a la justícia en matèria de medi ambient	BOE 171 19/07/2006
AUTONÒMIC	Decret 305/2006, de 18 de juliol (modificat pel Decret 1/2007, de mesures urgents en matèria urbanística, i modificat pel Decret 80/2009, de 19 de maig i Llei 3/2012, de 22 de febrer)	Decret pel qual s'aprova el reglament de la Llei d'urbanisme	DOGC 4682 24/07/2006
AUTONÒMIC	Llei 12/2006, de 27 de juliol (modificada pel DL 2/2008, de 15 d'abril)	Mesures en matèria de medi ambient i de modificació de les lleis 3/1988 i 22/2003, relatives a la protecció dels animals; de la Llei 12/1985, d'espais naturals; de la Llei 9/1995, de l'accés motoritzat al medi natural, i de la Llei 4/2004, relativa al procés d'adequació de les activitats d'incidència ambiental	DOGC 4690 03/08/2006
AUTONÒMIC	Decret 343/2006, de 19 de setembre	Desenvolupament de la Llei 8/2005, de 8 de juny, de protecció, gestió i ordenació del paisatge, regulació dels estudis i informes d'impacte i integració paisatgística	DOGC 4723 21/09/2006
AUTONÒMIC	Acord GOV/112/2006, de 5 de setembre	Designació de zones d'especial protecció per a les aus (ZEPA) i aprovació de la proposta de llocs d'importància comunitària (LIC)	DOGC 4735 06/10/2006
ESTATAL	Llei 26/2007, de 23 d'octubre (modificada pel RDL 8/2011, d'1 de juliol)	Llei de responsabilitat mediambiental	BOE 255 24/10/2007
ESTATAL	Llei 42/2007, de 13 de desembre	Patrimoni Natural i de la Biodiversitat	BOE 299 14/12/2007
AUTONÒMIC	Decret 278/2007, de 18 de desembre	Decret de modificació del Decret 328/1992, de 14 de desembre, pel qual s'aprova el Pla d'espais d'interès natural	DOGC 5033 20/12/2007
ESTATAL	Reial decret 9/2008, d'11 de gener	Modificació del Reglament de domini públic hidràulic (RD 849/1986)	BOE 14 16/01/2008
ESTATAL	Reial decret legislatiu 1/2008, d'11 de gener (modificat per la Llei 6/2010, de 24 de març)	Aprovació del Text refós de la Llei d'avaluació d'impacte ambiental de projectes	BOE 23 26/01/2008
ESTATAL	Reial decret 223/2008, de 15 de febrer	Reglament sobre condicions tècniques i garanties de seguretat en línies elèctriques d'alta tensió	BOE 68 19/03/2008

Àmbit d'aplicació	Disposició rang/data	Títol	Publicació
AUTONÒMIC	Decret legislatiu 2/2008, de 15 d'abril (modificat pel RDL 8/2011, d'1 de juliol, i modificat pel DL 2/2011, de 15 de novembre)	Aprovació del Text refós de la Llei de protecció dels animals	DOGC 5113 17/04/2008
ESTATAL	Reial decret legislatiu 2/2008, de 20 de juny	Aprovació del Text refós de la Llei del sòl	BOE 154 26/06/2008
AUTONÒMIC	Decret 172/2008, de 26 d'agost	Creació del Catàleg de flora amenaçada de Catalunya	DOGC 5204 28/08/2008
ESTATAL	Reial decret 1432/2008, de 29 d'agost	Establiment de mesures per a la protecció de l'avifauna contra la col·lisió i l'electrocució en línies elèctriques d'alta tensió	BOE 222 13/09/2008
ESTATAL	Reial decret 2090/2008, de 22 de desembre	Reglament de desenvolupament parcial de la Llei 26/2007, de responsabilitat mediambiental	BOE 308 23/12/2008
AUTONÒMIC	Resolució del conseller de PTIOP d'11 de desembre	Aprovació definitiva del Pla especial de protecció del medi natural i del paisatge del Parc Natural del Montseny	DOGC 5308 30/01/2009
AUTONÒMIC	Llei 3/2009, de 10 de març	Regularització i millora d'urbanitzacions amb dèficits urbanístics	DOGC 5342 19/03/2009
AUTONÒMIC	Llei 6/2009, de 28 d'abril (modificada per la Llei 10/2011, de 29 de desembre)	Avaluació ambiental de plans i programes	DOGC 5374 07/05/2009
AUTONÒMIC	Decret legislatiu 1/2009, de 21 de juliol (modificat per la Llei 9/2011, de 29 de desembre)	Text refós de la Llei reguladora dels residus	DOGC 5430 28/07/2009
AUTONÒMIC	Decret 147/2009, de 22 de setembre	Regulació dels procediments administratius aplicables per a la implantació de parcs eòlics i instal·lacions fotovoltaïques a Catalunya	DOGC 5472 28/09/2009
AUTONÒMIC	Llei 20/2009, de 4 de desembre (modificada per la Llei 9/2011, de 29 de desembre, i per la Llei 5/2012, de 20 de març)	Prevenió i control ambiental de les activitats (PCAA); deroga la Llei 3/1998, d'intervenció integral de l'administració ambiental	DOGC 5524 11/12/2009
AUTONÒMIC	Llei 22/2009, de 23 de desembre (modificada per la Llei 9/2011, de 29 de desembre)	Ordenació sostenible de la pesca en aigües continentals	DOGC 5536 30/12/2009
AUTONÒMIC	Llei 26/2009, de 23 de desembre	Mesures fiscals, financeres i administratives que modifiquen els articles 67, 76, 77.1 i 83 de la LUC, que fan referència als plans especials urbanístics	DOGC 5537 31/12/2009
COMUNITARI	Directiva 2009/147/CE, de 30 de novembre	Conservació de les aus silvestres	DOCE L20 26/01/2010
ESTATAL	Llei 6/2010, de 24 de març	Modificació del Text refós de la Llei d'avaluació d'impacte ambiental de projectes, aprovat pel DL 1/2008, d'11 de gener	BOE 73 25/03/2010
AUTONÒMIC	Acord de la Generalitat de 20 d'abril	Aprovació definitiva del Pla territorial metropolità de Barcelona	DOGC 5627 12/05/2010
AUTONÒMIC	Decret 88/2010, de 29 de juny	Aprova el programa de gestió de residus Industrials de Catalunya, i modifica el Decret 93/1999, de 6/04/1999, sobre procediment de gestió de residus	
AUTONÒMIC	Decret 82/2010, de 29 de juny	Aprovació del catàleg d'activitats i centres obligats a adoptar mesures d'autoprotecció i es fixa el contingut d'aquestes mesures	DOGC 5665 7/07/2010
AUTONÒMIC	Decret legislatiu 1/2010, de 3 d'agost (modificat per la Llei 3/2012, de 22 de febrer)	Aprovació del Text refós de la Llei d'urbanisme	DOGC 5686 05/08/2010

Àmbit d'aplicació	Disposició rang/data	Títol	Publicació
AUTONÒMIC	Llei 31/2010, de 3 d'agost (modificada per la Llei 3/2012, de 22 de febrer)	Mesures referents a l'Àrea Metropolitana de Barcelona	DOGC 5708 06/09/2010
ESTATAL	Reial decret 556/2011, de 20 d'abril	Desenvolupament de l'Inventari espanyol de patrimoni natural i la biodiversitat	BOE 112 11/05/2011
AUTONÒMIC	Acord GOV/85/2011, de 24 de maig	Aprovació de la segona revisió del Pla especial d'emergències per incendis forestals de Catalunya (INFOCAT)	DOGC 5887 26/05/2011
ESTATAL	Reial decret 1274/2011, de 16 de setembre	Pla estratègic del patrimoni natural i de la biodiversitat 2011-2017	BOE 236 30/09/2011
ESTATAL	Reial decret 1492/2011, de 24 d'octubre	Reglament de valoracions de la Llei del sòl	BOE 270 09/11/2011
ESTATAL	Reial decret 1628/2011, de 14 de novembre (modificat pel RD 630/2013 de 2 d'agost)	Regulació del llistat i catàleg espanyol d'espècies exòtiques invasores	BOE 298 12/12/2011
AUTONÒMIC	Ordre AAM/382/2011, de 28 de desembre	Establiment i regulació de la declaració única agrària de 2012	DOGC 6041 10/01/2012
COMUNITARI	Reglament (UE) núm. 101/2012, de 6 de febrer de 2012, de la Comissió	Protecció d'espècies de la fauna i flora silvestres mitjançant el control del seu comerç	DOUE L39 11/02/2012
AUTONÒMIC	Llei 3/2012, de 22 de febrer	Modificació del Text refós de la Llei d'urbanisme, aprovat pel DL 1/2012, de 3 d'agost	DOGC 6077 29/02/2012
AUTONÒMIC	Edicte de 20 d'abril de 2012	Nou Pla especial del Parc del Foix	DOGC 6117 27/04/2012
ESTATAL	Reial decret llei 17/2012, de 4 de maig	Mesures urgents en matèria de medi ambient	BOE 108 05/05/2012
AUTONÒMIC	Resolució EMO/362/2013, de 18 de febrer	Aprovació del model per establir els criteris per a l'atorgament de categories dels establiments de turisme rural	DOGC 6326 1/03/2013
AUTONÒMIC	Resolució AAM/531/2013, d'11 de març	Fixació de les espècies objecte d'aprofitament cinegètic, els períodes hàbils de caça i les vedes especials per a la temporada 2013-2014 a Catalunya	DOGC 6337 18/03/2013
AUTONÒMIC	Decret 150/2013, de 9 d'abril	Aprovació de la modificació del Pla d'espais d'interès natural (PEIN), aprovat pel Decret 328/1992, de 14 de desembre, en relació amb l'espai de la Conreria - Sant Mateu - Céllecs (Modificació dels límits del PEIN del Parc de la Serralada Litoral)	DOGC 6353 11/04/2013
AUTONÒMICA	Ordre AAM/111/2013, de 24 de maig	Desplegament de mesures preventives per a la lluita contra els incendis forestals relatives a l'activitat agrícola	DOGC 6389 4/06/2013
AUTONÒMICA	Decret 203/2013, de 30 de juliol	Reglament de campaments juvenils	DOGC 6429 31/07/2013
AUTONÒMICA	Ordre AAM/246/2013, de 14 d'octubre	Regulació dels instruments d'ordenació forestal	DOGC 6483 18/10/2013
ESTATAL	Reial decret 670/2013, de 6 de setembre	Modificació del Reglament del domini públic hidràulic, aprovat pel RD 849/1986, d'11 d'abril, en matèria de registre d'aigües i criteris de valoració de danys al domini públic hidràulic	BOE 227 21/09/2013
ESTATAL	Llei 21/2013, de 9 de desembre	Avaluació ambiental	BOE 296 1/12/2013
ESTATAL	Reial decret 893/2013, de 15 de novembre	Directriu bàsica de planificació de protecció civil d'emergència per incendis forestals	BOE 293 7/12/2013
ESTATAL	Reial decret 1015/2013, de 20 de desembre	Modificació dels annexos I, II i V de la Llei 42/2007, de 13 de desembre, del patrimoni natural i de la biodiversitat	BOE 305 21/12/2013
AUTONÒMIC	Llei 13/2014, de 30 d'octubre	Llei d'accessibilitat de Catalunya	BOE 281 20/11/2014

4. Òrgans de gestió i participació

El Parc del Castell de Montesquiú està administrat per l'Àrea de Territori i Sostenibilitat a través de la Gerència de Serveis d'Espais Naturals de la Diputació de Barcelona.

Consell Coordinador

El Consell Coordinador, constituït el 28 de maig de 1986, està format per dos representants de la Diputació de Barcelona, presidència i vicepresidència; dos representants de la Generalitat de Catalunya, amb competències sectorials vinculades amb el desenvolupament del pla especial; així com els alcaldes, o els seus representants, dels municipis del parc.

Per acord del Consell Coordinador de l'11 de novembre de 1999, es convida a participar a les reunions l'alcalde de Vidrà, amb veu però sense vot.

Presidència	El president de la Diputació de Barcelona
Vicepresidència	El diputat d'Espais Naturals de la Diputació de Barcelona
Vocalies	Un representant del Departament de Medi Ambient de la Generalitat de Catalunya Un representant del Departament de Presidència de la Generalitat de Catalunya L'alcalde de l'Ajuntament de Montesquiú L'alcalde de l'Ajuntament de Sant Quirze de Besora L'alcalde de l'Ajuntament de Santa Maria de Besora L'alcalde de l'Ajuntament de Sora L'alcalde de l'Ajuntament de Vidrà
Secretaria	El cap de l'Oficina Tècnica de Parcs Naturals

Reunions del Consell Coordinador celebrades l'any 2014

13 de maig de 2014, a la Masoveria del Castell.

4 de novembre de 2014, a la Masoveria del Castell.

5. Mitjans i recursos

5.1. Personal

Organigrama

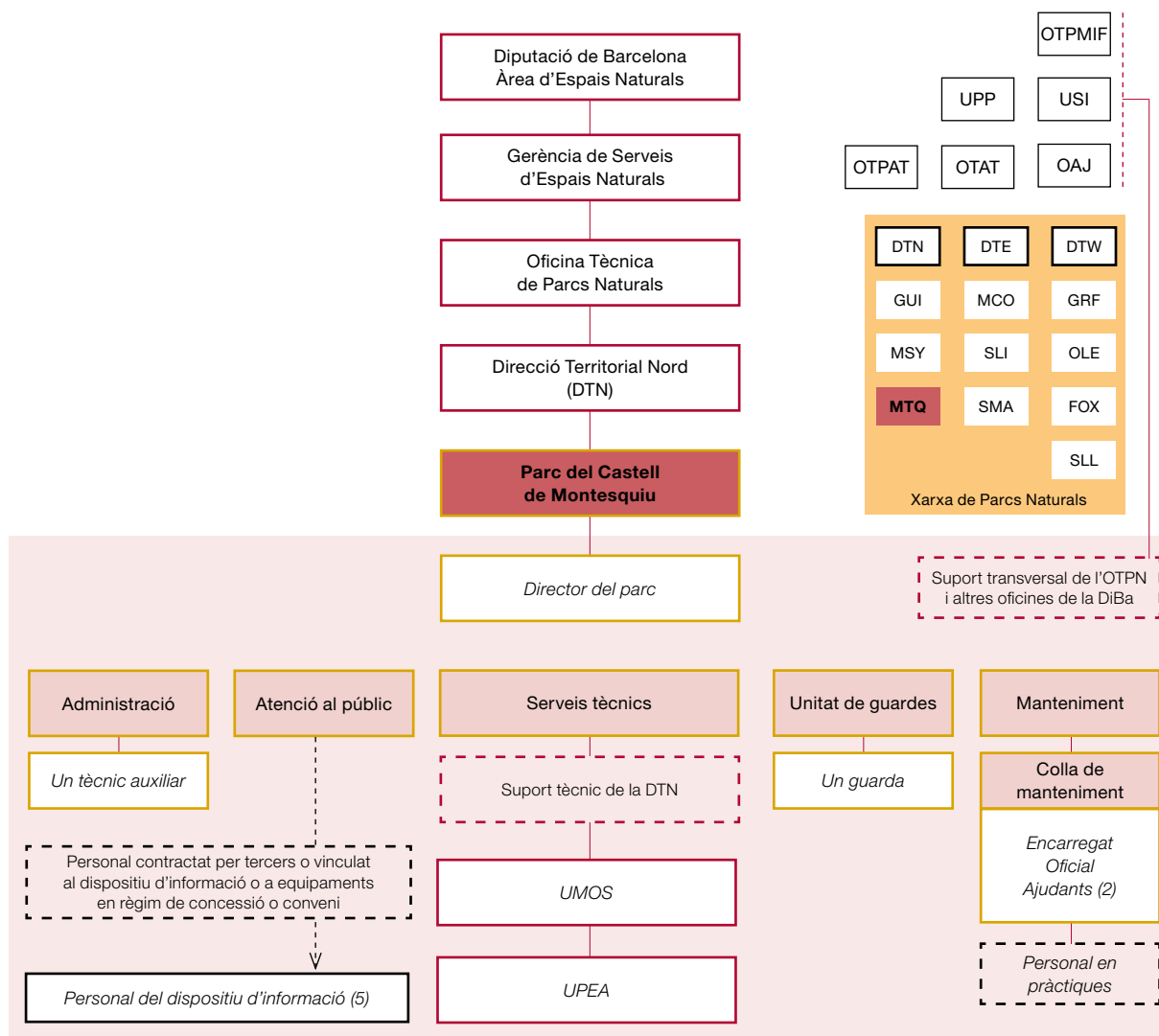

Llegenda (per ordre alfabètic): DiBa: Diputació de Barcelona. DTE: Direcció Territorial Oriental. DTN: Direcció Territorial Nord. DTW: Direcció Territorial Occidental. OAJ: Oficina Administrativa i de Suport Jurídic. OTAT: Oficina Tècnica d'Acció Territorial. OTPAT: Oficina Tècnica de Planificació i Anàlisi Territorial. OTPMIF: Oficina Tècnica de Prevenció Municipal d'Incendis Forestals. Pers: Personal. T: Tècnic/Tècnica. UGF: Unitat de Guàrdia Forestal. UMOS: Unitat de Manteniment, Obres i Serveis. UPEA: Unitat d'Ús Públic i Educació Ambiental. UPP: Unitat de Programació Pedagògica i Divulgació. USI: Unitat de Suport a la Informació. Ut.: Unitat.

Parcs: FOX: Parc del Foix. GRF: Parc del Garraf. GUI: Espai Natural de les Guilleries-Savassona. MCO: Parc del Montnegre i el Corredor. MSY: Parc Natural del Montseny. MTQ: Parc del Castell de Montesquiu. OLE: Parc d'Olèrdola. SLI: Parc de la Serralada Litoral. SLL: Parc Natural de Sant Llorenç del Munt i l'Obac. SMA: Parc de la Serralada de Marina.

Nota: aquesta llegenda és comuna per a tots els espais de la Xarxa de Parcs Naturals. Pot ser que alguna de les abreviatures utilitzades no es localitzi a l'esquema d'aquest parc.

Personal adscrit al parc

Directora del parc	Elisenda Guillaumes i Cullerell
Encarregat de manteniment	Josep M. Castany i Vilamalla
Personal de manteniment	Esteve Sidera i Juvany Albert Sala i Sidera Daniel Carbonell i Merino
Guardes	Joan Antoni Parres i Vizcaino Josep Puig i Rovira
Administratiu	Gorka Adell i Justes
Personal d'atenció al públic	Mercè Plans Vicenç Ferreres Jaume Oliva Mònica López Joan Freixer
Tècnica de suport del Consorci de la Vall del Ges, Orís i Bisaura	Maria Soler
Total	14 persones

Personal vinculat als equipaments en règim de conveni

Tècnica de suport del Consorci de la Vall del Ges, Orís i Bisaura pel conveni de la Solana	Glòria Francolí
--	-----------------

Personal vinculat a les empreses concessionàries dels equipaments

- Casanova del Castell: 2 persones
- Escola de Natura les Codines i campament juvenil Devesa de les Codines: 1 persona

5.2. Equipaments**Masoveria del Castell****Oficina del Parc del Castell de Montesquiú**

Masoveria del Parc
08585 Montesquiú
Tel. (34) 934 727 600
Fax (34) 938 529 005
p.montesquiú@diba.cat

Oficina d'informació

Masoveria del Castell
08585 Montesquiú
Tel. (34) 938 529 234
p.montesquiú.bisaura@diba.cat

Castell de Montesquiú

L'element central del parc és el castell, antiga casa fortificada, els inicis del qual es remunten al segle XIII. Està rehabilitat però manté la fesomia del segle XVIII. Actualment alberga el Centre de

Recursos, on es fan conferències, jornades d'estudi, seminaris i convencions d'empresa. Es reserva la part noble del castell per a les visites culturals dels visitants del parc. L'equipament està a disposició del públic durant els caps de setmana de tot l'any i diàriament durant els mesos de juliol i agost.

Punt d'Informació

Aparcament del castell

08585 Montesquiú

Tel. (34) 938 529 234

p.montesquiú.bisaura@diba.cat

Informació, visites guiades i audiovisual *Temps d'història i misteri*. Equipament gestionat a través d'un conveni amb el Consorci de la Vall del Ges, Orís i Bisaura, amb la contractació del personal del pla d'informació.

Recepció i botiga

Accés al castell

08585 Montesquiú

Tel. (34) 938 550 522

p.montesquiú.bisaura@diba.cat

Centre de Recursos

Castell de Montesquiú

08585 Montesquiú

Tel. (34) 938 550 522 i 938 529 234 (reserves)

p.montesquiú.castell@diba.cat i p.montesquiú.bisaura@diba.cat (reserves)

Centre d'estudi per a conferències, seminaris i convencions. Equipament gestionat a través d'un conveni amb el Consorci de la Vall del Ges, Orís i Bisaura, amb la contractació del personal del pla d'informació.

Consorci de la Vall del Ges, Orís i Bisaura

Enric Prat de la Riba, 17

08570 Torelló

Tel. (34) 938 592 226

castellmontesquiú@gesbisaura.cat

La Cabanya del Castell

Equipament gestionat a través d'un conveni amb el Consorci de la Vall del Ges, Orís i Bisaura, amb la contractació del personal del pla d'informació destinat a la presentació d'exposicions.

La Cabanya del Castell

08585 Montesquiú

Tel. (34) 938 529 234

p.montesquiú.bisaura@diba.cat

Casanova del Castell

Equipament dedicat a la restauració i concessionat a Casa Nova del Castell SCP des d'octubre de 2012.

Casanova del Castell

08585 Montesquiú

Tel. (34) 938 529 022

casanovadelcastell@gmail.com

Escola de Natura les Codines

Equipament dedicat a l'educació ambiental per a escoles i famílies. Concessionat a l'Associació Catalana de Cases de Colònies des d'octubre de 2012 i ampliat amb l'equipament Devesa de les Codines (campament juvenil) des d'octubre de 2014.

Escola de Natura les Codines

Carretera de Sora, BV-4655, PK 0,200
08585 Montesquiú
Tel. (34) 938 551 260

Campament juvenil Devesa de les Codines

Campament d'ús exclusiu per a entitats juvenils. Concessionat a l'Associació Catalana de Cases de Colònies des d'octubre de 2014.

Campament juvenil Devesa de les Codines

Ctra. de Sora, BV-4655, PK 1,000
08585 Montesquiú
Tel. (34) 938 529 902
p.montesquiú@diba.cat

La Solana. Centre de Desenvolupament Forestal

Equipament destinat a aula de formació forestal gestionat mitjançant un conveni amb el Consorci de la Vall del Ges, Orís i Bisaura, la federació d'ADF d'Osona i l'APF de la Serra de Bellmunt-Collsabra.

La Solana

Tel. (34) 938 550 991

Consorci de la Vall del Ges, Orís i Bisaura

Enric Prat de la Riba, 17
08570 Torelló
Tel. (34) 938 592 226
castellmontesquiú@gesbisaura.cat

Àrees d'esplai

Àrea d'esplai de la font del Castell Xic

Jardins del Castell
08585 Montesquiú

5.3. Infraestructures i serveis

Generals

- Carretera C-17, de Barcelona a Ripoll i Puigcerdà.
- L'antiga carretera N-152z, per Sant Quirze de Besora i Montesquiú.
- Carretera BV-4655, de l'anterior a Sora.
- Línia de ferrocarril de Barcelona a Puigcerdà i a la Tor de Querol (R3 Regional).
- Xarxa de pistes i camins del parc.
- Canal del Ter a la central elèctrica del Carbur de Baix (Montesquiú).

Àrees d'aparcament

- Aparcaments del Castell i la Masoveria.
- Aparcament de la Casanova del Castell.
- Aparcament de l'Escola de Natura les Codines.
- Aparcament del campament juvenil Devesa de les Codines.
- Aparcament de La Solana. Centre de Desenvolupament Forestal.

Itineraris

- Itinerari senyalitzat L'obaga del castell.
- GR 3 (Milany, Vidrà, Bellmunt, Sant Quirze de Besora i els Munts).
- GR 210 (camí vora el Ter).
- GR 151 (ruta del romànic).
- Sender dels tres castells: Montesquiu, Besora i Milany.
- Ruta de Sant Moí.
- Itinerari adaptat dels jardins del castell.

- 1 Oficina del Parc del Castell de Montesquiu
- 2 Castell de Montesquiu
- 3 Centre de Recursos del Castell de Montesquiu
- 4 Cabanya del Castell
- 5 Casanova del Castell
- 6 Escola de Natura les Codines
- 7 Campament juvenil Devesa de les Codines
- 8 La Solana. Centre de Formació Forestal

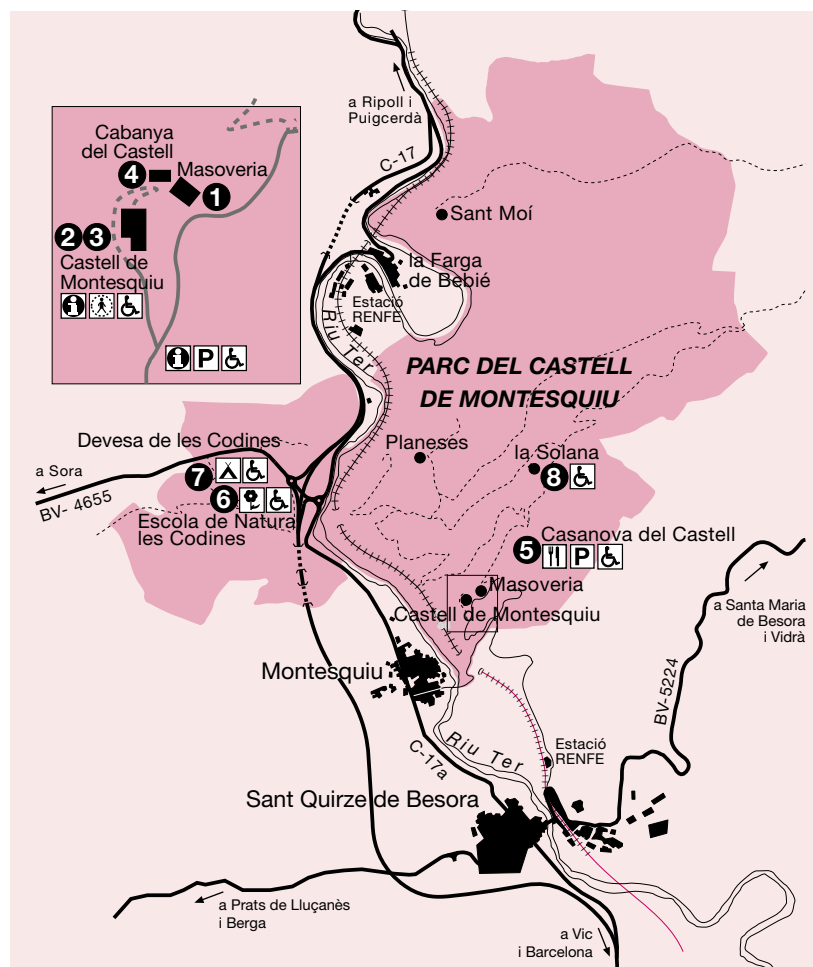

5.4. Publicacions

La Unitat de Programació Pedagògica i Divulgació de la Gerència d'Espais Naturals va promoure les publicacions següents relacionades directament amb el Parc del Castell de Montesquiú o indirectament a través de la Xarxa de Parcs Naturals:

Llibres i altres documents

La gestió del turisme als espais naturals (Documents de Treball. Sèrie Territori)

Manual de bones pràctiques. Castanyers*

Parc a taula. Edició 2014

Parc del Castell de Montesquiú. Memòria 2011

Parc del Castell de Montesquiú. Memòria 2013

Resum d'activitats Viu el parc 2014

La Xara i el Pau i la gent del fang

La Xara i el Pau i el drac de la cova (reimpresió)

La Xara i el Pau i la guerra dels banyarriquers (reimpresió)

* El cost d'edició d'aquesta publicació ha estat a càrrec de l'Obra Social «la Caixa»

Desplegables dels parcs, mapes de l'informador i altres fullets

Cercle de Voluntaris dels Parcs Naturals (reedició)

Green Infranet II (fullet)

Guardes forestals. Què fem (fullet)

No et quedis a casa! L'accessibilitat a la XPN (fullet)

Representació del sistema solar a escala (fullet)

Subscripció web (reedició)

Xarxa de Parcs Naturals (català) (reedició)

Fullet i cartells d'activitats amb caràcter efímer

Agenda escolar (2014-2015)

Bases reguladores de subvencions a estades a escoles de natura de la Xarxa de Parcs Naturals 2014

Butlletí d'informació *Green Space* (número 4)

Butlletí d'informació *Green Space* (número 5)

Butlletí d'informació *Green Space* (número 6)

Coneguem els nostres parcs. Llibreta de camp

Coneguem els nostres parcs. Guia del professorat

Dia Europeu dels Parcs Naturals (fullet)

Dia Europeu dels Parcs Naturals (cartell)

Dia Internacional de les Muntanyes (fullet)

Dia Internacional de les Muntanyes (cartell)

Exposicions temporals. Parc del Castell de Montesquiú. Primer semestre (fullet)

Exposicions temporals. Parc del Castell de Montesquiú. Segon semestre (fullet)

Exposicions temporals. Parc del Castell de Montesquiú (cartells, 11 exposicions)

Memòria del programa Viu el parc 2013. Castell de Montesquiú

Passejades 2014. Marxa nòrdica Montesquiú (fullet)

Passejades 2014. Marxa nòrdica Montesquiú (cartell)

Parc a taula 2014 (fullet)

Poesia als parcs 2014 (cartell)

Poesia als parcs 2014 (fullet)

Viu el parc 2014. Parc del Castell de Montesquiú (programa general)

Viu el parc 2014. Parc del Castell de Montesquiú (cartell general)

Viu el parc 2014. Parc del Castell de Montesquiú (cartell mut)

Viu el parc 2014. Festa al parc i 15è Ral·li Fotogràfic del Castell de Montesquiú (fullet)

Materials diversos

Carnet de colla senglanaire 2014

Logotip per a les motxilles del Cercle de Voluntaris dels Parcs Naturals

Parc a taula. Bàner

Parc a taula. Roller

Parc a taula. Diplomes

Parc a taula. Adhesius

Parc a taula. Invitació electrònica

Viu el parc. Pancartes (2x1 m)

Viu el parc. Rollers genèrics

Viu el parc. Faldons d'escenaris (4 i 6 m)

5.5. Recursos econòmics**Resum del pressupost del parc per partides**

Capítol I	Despeses de personal	244.447,56 €
Capítol II	Compra de béns i serveis	210.724,40 €
Capítol IV	Transferències corrents	147.008,74 €
Capítol VI	Inversions reals	404.961,46 €
Total		1.007.142,16 €

6. Activitats principals dutes a terme

6.1. Conservació i tractament físic del territori

El parc ofereix un paisatge eminentment forestal, representatiu de l'estatge muntanyenc de la Catalunya submediterrània, on predominen les rouredes i les pinedes de pi roig, així com boscos de ribera tot seguint els cursos dels torrents i de les rieres. A les obagues, hi ha fagedes força desenvolupades. A l'entorn de les masies, s'hi troben antigues feixes de conreu dedicades ara a la pastura i a l'obtenció de farratge per al bestiar.

El conjunt del parc consta, des del punt de vista agrari, de diverses finques que fan l'activitat agrícola i ramadera: les Planeses, la Solana, les Codines i la Casanova són les finques productives en aquest moment. Cap d'aquestes masies estan habitades actualment. A les Planeses s'hi fa una petita activitat d'ànecs i d'oques a l'entorn de la masia. La resta de finca es dedica a l'activitat ramadera extensiva. Les altres finques estan dedicades al conreu dels camps per a farratge del bestiar i les masies han estat transformades en equipaments del parc. A la finca de Sant Moí, s'hi han fet treballs de recuperació dels quintans de la casa i d'antics herbeis, tot i que és l'única en què, fins al moment, no hi ha explotació agrària per la manca d'aigua i de qualsevol altre servei.

S'han continuat desenvolupant les activitats tradicionals de cacera, tot respectant les zones de protecció als entorns dels equipaments, i s'ha establert contacte amb la Societat de Caçadors de Sant Quirze i Montesquiú per tal de coordinar les activitats.

6.1.1. Activitats de conservació, prevenció i restauració

Un dels objectius bàsics del Parc del Castell de Montesquiú és la conservació dels valors naturals, culturals i del paisatge, entenent que hi ha determinats hàbitats, espècies i elements del patrimoni cultural que mereixen una valoració alta i un territori en constant transformació. La protecció d'aquests valors requereix actuacions de seguiment i de gestió activa. En aquest sentit, s'han dut a terme les activitats següents:

- Tractament de les dades meteorològiques (Annex 1).
- Elaboració del mapa d'hàbitats Corine a escala 1:10.000 (Annex 1).
- Manteniment i control de la senyalització de les àrees de seguretat a l'entorn dels equipaments i de les zones de més freqüentació.
- Manteniment dels antics camps de la finca de Sant Moí per al seu posterior aprofitament ramader.
- Actuacions forestals en una roureda i en una fageda.
- Redacció del Pla de prevenció d'incendis forestals del parc.
- Construcció d'una bassa per a helicòpters als Quintans del Soleràs (Sora).
- Manteniment de la zona de sotabosc de la zona del rocal i de la Casanova.
- Coordinació amb l'OTPMIF per a les actuacions dels plans municipals que afecten el parc.



6.1.2. Activitats de gestió del patrimoni públic

El Parc del Castell de Montesquiú disposa de diverses masies –algunes transformades en equipaments– i dels antics camps de conreu agrícola, que ha calgut recuperar i preservar. Així mateix, s'ha fet el seguiment del patrimoni natural i cultural, en especial als indrets amb una valoració més alta.

Al voltant del castell s'ha tingut una atenció especial a mantenir la qualitat paisatgística de l'entorn i dels seus jardins.

Per al manteniment de la qualitat paisatgística i per tal de mantenir i de potenciar l'activitat econòmica, s'ha fet el seguiment de l'aprofitament de les finques agràries i s'han adjudicat dos contractes d'arrendament d'aprofitament de finques públiques per a pastures: la finca de les Codines i les finques de les Planeses, la Solana i la Casanova del Castell.

Es manté la petita explotació d'aviram (oques i ànecs, principalment) a la masia de les Planeses.

S'ha fet el seguiment de l'estat de la vegetació de les línies elèctriques (pla triennial) i telefòniques.

Hi ha un conveni amb l'Agrupació de Tofonaires d'Osona.

El 2014 la Generalitat de Catalunya aprova la revisió del Pla tècnic de gestió i millora forestal (PTGMF) del Parc del Castell de Montesquiú, que s'havia redactat l'any 2013. A causa que hi havia actuacions pendents del pla anterior, es va considerar prioritzar-les abans de començar l'execució del nou.

Amb l'experiència acumulada en l'execució de l'anterior PTGMF s'ha confirmat que moltes de les unitats d'actuació tenen una bona productivitat però el valor del producte (encara que sigui fusta de serra) en molts casos no és suficient per cobrir les despeses d'explotació, ja que hi ha un sotabosc molt desenvolupat de boix. Donada la dificultat de les espècies arbòries principals (pi roig i roure) a regenerar-se en abundància sota l'ombra, sembla que aquest sotabosc podria comprometre la seva regeneració en el futur.

Així doncs, un dels objectius de l'ordenació forestal en el nou PTGM –a part de garantir la conservació i el funcionament de l'ecosistema forestal (persistència) i la màxima renda en espècie– és també que la gestió sigui viable econòmicament. Per això es proposa com a solució a aquest problema la reintroducció de la píceea com a espècie acompanyant de l'avet (hi ha estudis pol·línics que confirmen que l'avet actualment només ocupa un 30% de la seva àrea potencial als Pirineus) i, fins i tot, en les unitats d'actuació amb prou qualitat d'estació. Les dues espècies regeneren sota ombra, dupliquen el pi roig pel que fa a capacitat de producció i el preu de la seva fusta es paga un 50% més cara, per la seva millor qualitat (té els nusos més primos).

Les actuacions que s'han dut a terme són les següents:

- Actuacions pendents de l'anterior Pla tècnic de gestió i millora forestal:
 - S'han aclarit 9 hectàrees de la unitat d'actuació IXd2 (fageda), així com 3,14 hectàrees i 3,7 hectàrees de roureda a les unitats Ib2 i Ic2, respectivament.
 - El pes total aprofitat ha estat de 156 tones de llenya de faig i 314,95 tones de llenya de roure.
 - El benefici obtingut s'ha invertit en l'estassada del sotabosc de boix de la unitat IIe2, destinada a zona de pràctiques de l'escola forestal de la Solana.
- Escola forestal:
 - S'han acabat d'aclarir 3,2 hectàrees de zona de pràctiques a la unitat IIg1 i s'ha començat a aclarir la unitat IIe2. El total de fusta de pi roig aprofitada ha estat de 53,49 tones.
- Colla de manteniment:
 - La colla de manteniment ha dut a terme una de les primeres actuacions previstes en el nou PTGMF. En primer lloc s'ha actuat al petit rodal de 0,13 hectàrees de pícees (l'avet roig) a la unitat Va1, ja que presentava problemes d'estabilitat per un excés de densitat. Les ventades de l'hivern anterior havien tombat alguns peus, amb la qual cosa s'ha considerat fer una tallada arreu. Posteriorment,

feta una lleugera preparació del terreny (retirada de soques) i una desbrossada de tota la unitat, s'ha procedit a la repoblació de tota la unitat, majoritàriament amb avet roig.

Un cop finalitzats aquests treballs, la colla ha fet una estassada i una selecció de tanys a l'entorn de la Casa Nova.

El total de fusta i llenya aprofitat per la colla ha estat de 94,69 tones.

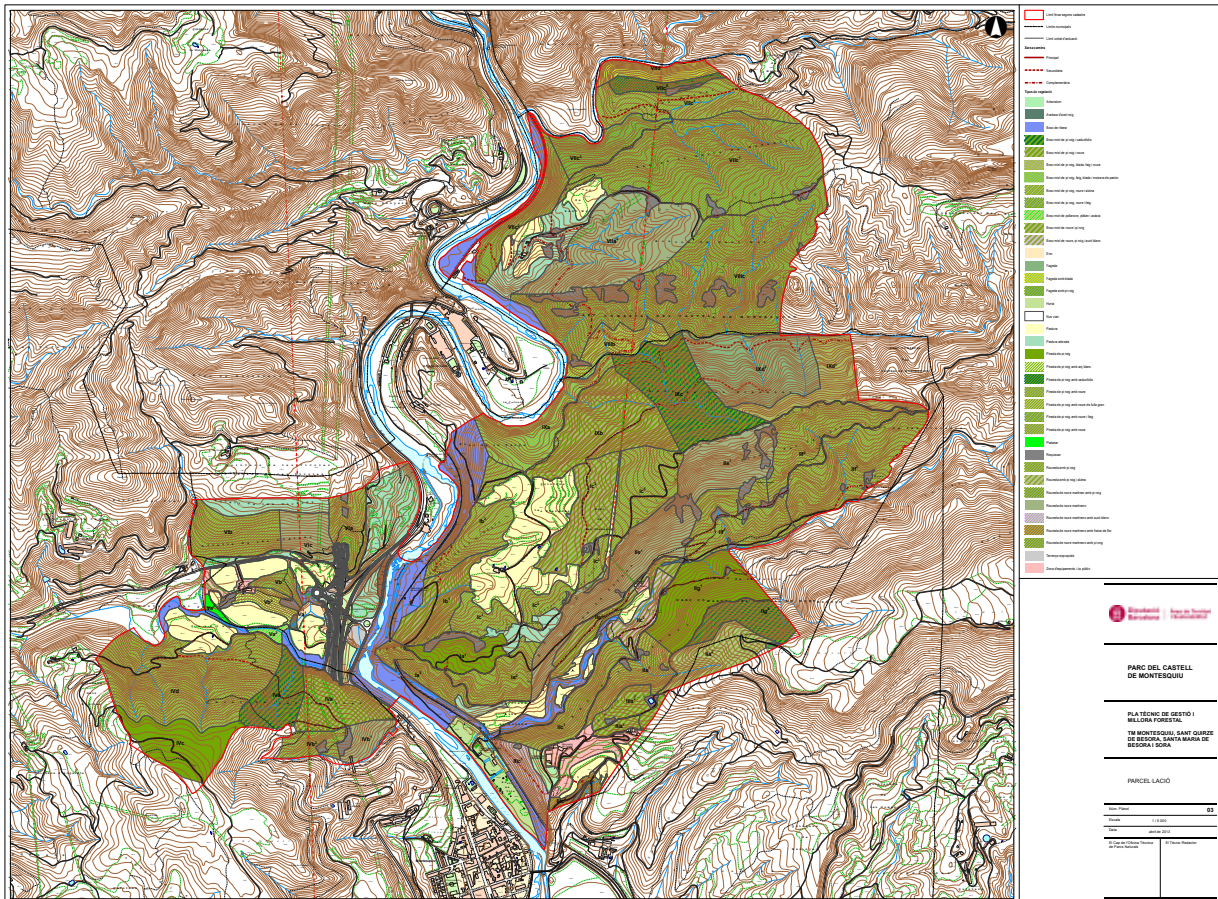

6.2. Foment del desenvolupament i la participació

6.2.1. Consell, comissions i convenis

Dintre del conjunt d'activitats orientades a fomentar la participació de la societat en l'execució del pla especial del parc, s'han dut a terme les reunions dels òrgans de participació política i administrativa en la gestió del parc, així com l'establiment de convenis amb els ajuntaments i amb les entitats públiques i privades per col·laborar en objectius comuns coincidents amb el pla especial.

Com a objectius hi ha la participació i la màxima implicació en la gestió del parc de les administracions amb competències territorials en el seu àmbit. També s'ha fomentat la participació en la gestió dels diferents sectors socials vinculats al parc i s'han establert fórmules de col·laboració mútua entre els gestors del parc i altres institucions, entitats, associacions i particulars.

Aquest any cal destacar que s'ha assolit la fita d'establir un conveni entre la Diputació de Barcelona i els ajuntaments de Montesquiu, Sant Quirze de Besora, Santa Maria de Besora, Sora i Vidrà per a la gestió del Parc del Castell de Montesquiu. Va ser aprovat per la Diputació de Barcelona el 30 d'octubre de 2014, i pels ajuntaments, en els seus plens corresponents. L'objectiu acordat per al 2014 va ser constituir, a principis de l'any vinent, dos òrgans de gestió: un consell de gestió, que es desenvolupa

paral·lelament al Consell Coordinador, establert segons el pla especial del parc, i una comissió executiva, com a òrgan més operatiu. Aquesta comissió la presideix l'alcalde de Montesquiú i està composta per dos representants de la Diputació de Barcelona, la directora del parc i un alcalde que cal escollir d'entre els altres quatre.

Reunions del Consell Coordinador

Masoveria del Castell, 13 de maig de 2014. Ordre del dia:

1. Aprovació, si escau, de l'acta de la reunió anterior.
2. Informe de gestió del primer semestre.
3. Proposta de creació d'un fòrum d'entitats.
4. Línia de suport als municipis per a la instal·lació de calderes de biomassa.
5. Criteris per a la modificació de les normes de funcionament del Consell Coordinador del Parc del Castell de Montesquiú.
6. Torn de paraules.

Masoveria del Castell, 4 de novembre de 2014. Ordre del dia:

1. Aprovació, si escau, de l'acta de la reunió anterior.
2. Informe de gestió i línies generals del programa d'activitats 2015.
3. Donar compte de la Trobada d'entitats.
4. Conveni de col·laboració per a la gestió del parc.
5. Torn de paraules.

Convenis

- Conveni amb el Consorci de la Vall del Ges, Orís i Bisaura per a la gestió del Centre de Recursos i de les visites guiades al castell, per al pla d'informació i per a les exposicions a la Cabanya del Castell, per un import de 137.702,56 euros: una coordinadora i quatre informadors.
- Conveni amb el Consorci de la Vall de Ges, Orís i Bisaura, la Federació d'ADF d'Osona i l'Associació de Propietaris Forestals de la Serra de Bellmunt-Collsabra per a la gestió del Centre de Desenvolupament Forestal de la Solana.
- Conveni amb l'Ajuntament de Montesquiú per a la recollida d'escombraries per un import de 6.236,18 euros.
- Conveni amb l'Arxiu Comarcal del Ripollès per a la cessió dels arxius històrics del castell.
- Conveni amb l'Escola de Formació de Quintanes (Masies de Voltregà) per a l'acolliment d'estudiants en pràctiques.
- Col·laboració i participació en l'Associació de Propietaris Forestals Serra de Bellmunt-Collsabra com a soci de ple dret i com a vocal pel municipi de Montesquiú a la junta.
- Col·laboració i participació en l'Associació de Defensa Forestal (ADF) del Bisaura.

I Trobada d'Entitats del Parc del Castell de Montesquiú

El 15 d'octubre de 2014, a les 19.00 hores, a la Masoveria del Castell va tenir lloc la primera Trobada d'Entitats del Parc del Castell de Montesquiú.

La directora del parc, Elisenda Guillaumes, va fer una introducció esmentant que aquesta trobada es feia per informar i traslladar les activitats i actuacions que es duen a terme al parc i per rebre suggeriments i obtenir un feedback de participació i cooperació amb les diferents entitats del territori. Aquest òrgan de participació no és vinculant. Es fa la proposta que es reuneixi un cop a l'any.

Jordi Soler, cap de la Direcció Territorial Nord, explica el paper de les comissions consultives com a òrgan de participació i cooperació en altres parcs naturals de la Xarxa de Parcs Naturals i ho compara amb el paper de la Trobada d'Entitats al Parc del Castell de Montesquiú.

Es fa incidència en els aspectes que poden interessar més a les entitats, com els criteris d'avaluació per les subvencions a entitats culturals i la tramitació de sol·licituds per a l'organització d'activitats esportives i de lleure. També s'esmenten les col·laboracions ja establertes amb algunes entitats:

- Col·laboració amb la redacció a la revista 855, en què s'ha establert un apartat del parc per informar de les activitats i actuacions que s'hi fan.
- Establiment amb els Amics del Bisaura d'algunes reunions per col·laborar i cooperar a enfortir la vinculació entre el castell de Montesquiú i el castell de Besora.
- Intercanvi d'informació per compatibilitzar l'activitat de caça amb les activitats d'ús públic amb la Societat de Caçadors.
- Col·laboració de la Colla Gegantera de Montesquiú i l'Associació de Dones amb la Festa del Bisaura.
- Activitat nocturna al parc organitzada per l'Associació de Dones juntament amb l'Agrupació Astronòmica d'Osona.
- Participació en el projecte Fonts, que es duu a terme des de l'Escola Segimon Comas.

Hi va haver poques intervencions, ja que era una primera posada en escena. La UE Sant Quirze va manifestar que els és difícil col·laborar amb el parc per la temàtica, tret que puguin tenir tríptics i publicacions informatives del parc i de les activitats que s'hi organitzen. Maria Soler incideix que això ja és molt i que els en faran arribar. I els radioaficionats d'Osona van manifestar que ja s'organitza al parc la trobada de radioaficionats, que té transcendència en l'àmbit internacional, i dóna una postal com les que envien als participants, que ajuda a la difusió del castell de Montesquiú.

Entitats participants: Associació Cultural Gombau de Besora, Amics del Bisaura, Societat de Caçadors Sant Quirze-Montesquiú, UE Sant Quirze, Càritas Bisaura, AMPA de l'Escola Segimon Comas, Emissora Municipal de Montesquiú i Radioaficionats d'Osona, Associació de Dones de Montesquiú, Colla Gegantera de Montesquiú, AMPA CEIP El Rocal, Penya Blaugrana de Montesquiú, Colla de Gegants i Grallers de Vidrà i l'Associació Vidrà Cabagès.

Col·laboració amb l'Arxiu Històric de la Diputació de Barcelona

L'any 2012 es va fer la cessió del fons de vidres estereoscòpics d'Emili Juncadella, fins aleshores guardats al castell, a l'Arxiu Històric de la Diputació de Barcelona, sobretot per temes de conservació. El 2014 s'han començat a fer accions per difondre aquest fons.

Per una banda, s'ha establert una col·laboració amb un programa que té l'Arxiu per difondre fotos antigues que s'anomena Juguem a Investigar, Investiguem Jugant. En aquesta aplicació s'han penjat fotografies del fons i es vinculaven al web del parc per aconseguir més informació del lloc o de l'excursió concreta, transcrita del seu llibre de notes. Aquest quadern ha estat cedit també a l'Arxiu el 2014, per temes de conservació, i s'ha demanat un facsímil per tenir disponible al castell i que pugui estar a disposició dels visitants.

Per altra banda, s'ha establert una col·laboració amb el Festival de Cinema de Muntanya. S'ha iniciat un intercanvi d'exposicions i, a més, s'hi ha fet una projecció de fotografies 3D, a càrrec de David Vilaseca (vegeu més informació a l'«Annex II»).

6.2.2. Polítiques de foment agrícola, forestal, de serveis i cultural

La gestió del parc ha desenvolupat una política de foment del desenvolupament social i econòmic dins de l'àmbit del parc i el seu entorn, tot incentivant les activitats compatibles amb els objectius del pla especial i, sobretot, les que comporten un esforç d'adaptació o una aportació de qualitat per part dels seus promotors. D'altra banda, s'ha intervingut de manera directa en la millora de serveis i infraestructures i en la programació cultural dels municipis de l'àmbit del parc.

Política de subvencions

L'any 2014, al Parc del Castell de Montesquiú hi ha hagut diverses sol·licituds de subvencions culturals. Les subvencions concedides han estat les següents:

Associació de Dones de Montesquiú	Caminada Astro nocturna	250,00 €
Patronat de la Gent Gran de Montesquiú	Homenatge a la gent gran	240,00 €
Colla Geganterera de Montesquiú	3a Trobada Intercomarcal de gegants i grallers d'Osona, Ripollès i Garrotxa	360,00 €
Associació Cultural Gombau de Besora	Edició de la revista <i>El 855</i> i Bisaurart	600,00 €
Cercle Filatèlic i Numismàtic de Ripoll	Exposició filatèlica i mostra de col·leccionisme	300,00 €
El Centre de Sant Quirze de Besora	Representacions teatrals: Pastorets, Nit de Reis...	360,00 €
Escola Segimon Comas	Descoberta de l'entorn al Parc del Castell de Montesquiú	600,00 €
Grup Osona Ràdio EA3	Diada de Radioaficionats 2014	360,00 €
Total		3.070,00 €

Programa cultural «Viu el parc»

El 2014 s'ha fet la dinovena edició del programa «Viu el parc» al Parc del Castell de Montesquiú. Com en anteriors edicions, es va desenvolupar entre els mesos de juny i d'octubre. La participació total ha estat de 1.360 persones, incloent-hi els 195 nens inscrits en el programa escolar (la trobada de les escoles es va fer el mes de juny als jardins del castell de Montesquiú, amb tallers per als més petits i espectacle de cloenda).

Per organitzar-ho, es va fer una reunió el 29/04/2014 a la Masoveria del Castell amb representants dels diferents ajuntaments i l'empresa gestora del programa, Taller de Cultura. Entre els actes centrals, cal assenyalar la Festa al parc, el dia 1 de juny, a l'entorn del castell de Montesquiú, amb la fira d'artesans i de productes alimentaris i la col·laboració de l'Escola d'Arts de Vic, jocs i màgia i la celebració del 15è Ral·li Fotogràfic. Com en altres edicions, els alumnes van disposar de l'Agenda Escolar, que havien treballat durant l'any anterior.

Resum de la 19a edició del programa «Viu el parc» al Parc del Castell de Montesquiú

Municipis participants / municipis del parc	4 / 5
Actuacions als municipis (actes organitzats per la Diputació)	No se'n fan
Actes centrals (actes organitzats per la Diputació)	1
Actuacions als actes centrals	4
Total d'actuacions en el programa	4
Assistents als actes centrals	400
Festes escolars (nombre de dies)	1
Escoles participants	5
Aules	10
Alumnes participants	195
Mestres i acompanyants	20

Pressupost total*	Costos de difusió	Període
14.544,90 euros	6.906,88 euros**	juny - octubre

* Inclou tots els costos del programa: les actuacions als municipis, la campanya escolar, la festa central, les despeses tècniques (el taller de cultura) i el cost de difusió.

** S'inclouen els 4.561,56 euros corresponents a la coordinació, la redacció, el disseny i la impressió de l'agenda escolar.

Parc a taula

El 2014 s'implanta el programa del Parc a taula al Parc del Castell de Montesquiú, juntament amb el Consorci de la Vall del Ges, Orís i Bisaura, i sota l'empara de l'Associació Cultural i Territori Gesbisaura, per integrar tot el territori en aquest programa, vinculat al Parc del Castell de Montesquiú. Hi ha més informació a l'«Annex II», en la memòria d'activitats que presenta el Consorci de la Vall del Ges, Orís i Bisaura. També s'ha participat en dos mercats Parc a taula a zones properes: un a Vic, el 14 de juny, i l'altre a Torelló, el 15 de novembre, en motiu del Festival de Cinema de Muntanya.

Programa «Coneguem els nostres parcs»

Per trenta-dosè curs consecutiu i amb la col·laboració dels municipis que hi van voler participar, es va dur a terme una nova edició del programa «Coneguem els nostres parcs». Aquesta campanya s'adreça a les escoles públiques de la província de Barcelona, concretament al curs de sisè d'educació primària, amb l'objectiu de donar a conèixer els espais protegits de la Xarxa de Parcs Naturals gestionats per la Diputació de Barcelona.

El pressupost de gestió del programa va ser de 81.735,54 euros. Des de l'any 2004 i fins al 2014, l'empresa Lavola té la concessió del programa. A la campanya del 2014, hi van participar un total de 7.633 alumnes i docents.

Durant aquest curs escolar, han participat al «Coneguem els nostres parcs» al Parc del Castell de Montesquiú escoles de les Masies de Voltregà, Montesquiú, Sant Quirze de Besora i Torelló.

Cercle de Voluntaris dels Parcs Naturals 2014

El Cercle és un col·lectiu d'usuaris i simpatitzants dels parcs naturals, promogut l'any 1994 per la Diputació de Barcelona, que ofereix als seus socis serveis, informació, activitats, facilitats en l'ús d'equipaments i possibilitats de participació voluntària en el manteniment i la gestió dels espais protegits (informació detallada a l'apartat de la Direcció de Serveis d'Espais Naturals).

L'any 2014, l'acció duta a terme pels socis del Cercle de Voluntaris dels Parcs Naturals al Parc del Castell de Montesquiú va ser la següent:

Acció: Col·laboració en l'organització del II Trail del Bisaura i visita al castell de Montesquiú.

Data: 12 d'octubre de 2014.

Lloc: Parc del Castell de Montesquiú.

Participants: 25 voluntaris.

Exposicions

Exposicions permanents

Al Parc del Castell de Montesquiú hi ha dues exposicions permanents:

- «*Mirabilia sunt opera tua domine*. Emili Juncadella». És un recull de plafons amb fotografies i històries de les seves excursions de muntanya més rellevants. Està ubicada al castell i es pot visitar en el mateix horari.
- «Representació del sistema solar a escala». És un seguit de suports que sostenen els planetes. Està fet a escala tant per la dimensió respecte de la Terra com per les distàncies respecte al Sol. És als jardins del castell i es pot visitar cada dia de l'any.



Exposicions temporals

Mes	Artista	Nombre de visites
Gener	Montserrat Braquets	895
Febrer	Gemma Nicolau	335
Març	Josep Pérez	460
Abril	Escola d'Art de Ripoll	831
Maig	Montse Barros / Martí Roig	548
Juny	Enric Pla / Jordi Plana	450
Juliol	15è Ral·li Fotogràfic	227
Agost	IV Exposició Col·lectiva Multidisciplinària d'Art Contemporani	455
Setembre	Bisaurart	826
Octubre	Filatèlia i col·leccionisme. Pintura Rafael Dehesa	320
Novembre	V Exposició Col·lectiva Multidisciplinària d'Art Contemporani	236
Desembre	Neus Gòrriz	252
Nombre total de visites		5.835

Col·laboració amb activitats esportives i culturals

Al parc es duen a terme una sèrie d'activitats que organitza el Consorci de la Vall del Ges, Orís i Bisaura per difondre i donar a conèixer el territori, com són les activitats de primavera i de tardor, les visites teatralitzades, la música als jardins i la Festa del Bisaura (vegeu l'«Annex II»), que és el segon any que s'organitza i té la intenció d'apropar la gent del Bisaura al parc.

Hi ha altres activitats en què es col·labora, com la Cursa del Castell de Montesquiú, que enguany ha estat la 26a edició, i el II Trail del Bisaura.

6.2.3. Infraestructures i serveis generals

En el desenvolupament bàsic de l'activitat econòmica de la població a l'entorn del parc se segueix una política de col·laboració amb els ajuntaments per a la millora dels serveis bàsics i de les infraestructures, especialment la xarxa viària dins l'àmbit de l'espai protegit.

És per això que s'ha incidit en el manteniment dels camins i s'ha fet l'esforç d'anar recuperant els que havien quedat en desús i que podran conformar, en el futur, una part integrant de la xarxa secundària.

Dins l'àmbit del parc es té cura del manteniment de la xarxa de distribució d'aigua als equipaments i a les masies, de la recollida d'escombraries i al sanejament de les fosses sèptiques.

Cal destacar que s'han adjudicat les obres d'instal·lació de dues calderes de biomassa amb els seves corresponents xarxes de calor a l'equipament del Parc del Castell de Montesquiú. Concretament s'ha instal·lat una caldera d'estella de 150 kW per alimentar el castell, la Cabanya del Castell i la Masoveria i una caldera de llenya de 60 kW per alimentar la Casanova del Castell i la Cabanya de la Casanova.



Actuacions dutes a terme

Garatge magatzem

S'han fet treballs diversos de manteniment i s'ha controlat el servei de neteja i de seguretat.

Zones d'aparcament i fonts

S'han dut a terme treballs de manteniment i de neteja a les zones d'aparcament de la Casanova i del castell, i de les fonts del Roure, del Castell i del Castell Xic.

Recollida d'escombraries

Per la recollida d'escombraries als diferents punts del parc (aparcament de la Casanova, la font del Castell Xic, aparcament de la Masoveria i del castell, font del Castell, campament juvenil Devesa de les Codines i Escola de Natura les Codines) s'ha signat un conveni amb l'Ajuntament de Montesquiu per tal de poder fer la recollida selectiva de l'àmbit municipal.

Xarxa viària bàsica del parc

S'han fet treballs de manteniment i consolidació a la majoria del camins que conformen la xarxa bàsica a l'interior del parc.

Als camins de més ús, el camí de la Solana i el camí de font Codineta, s'ha mantingut la franja de protecció per a la prevenció d'incendis forestals.

Com a actuació transcendent cal esmentar el gual de la riera de la Solana, ja que actualment hi ha més trànsit en aquesta via a causa del funcionament de l'escola forestal de la Solana.

També s'ha pogut millorar el camí que va des del Carbur fins a les Planasses a través d'una subvenció concedida per l'Agència de Residus de la Generalitat de Catalunya a l'Ajuntament de Montesquiu per arranjar camins rurals amb àrids reciclats.

Xarxa de distribució i cloració de l'aigua

S'han dut a terme tasques de manteniment i neteja de dipòsits i de manteniment de les bombes d'impulsió dels pous, i també les actuacions que marca el protocol d'autocontrol i gestió de l'aigua.



6.3. Ús social i educació ambiental

La gestió del parc cerca l'equilibri entre la gestió del patrimoni natural i l'ús social i cultural i, a la vegada, que serveixi per dinamitzar econòmicament i cultural el conjunt de municipis del parc i dels territoris més propers.

Per tal de garantir l'ús social del parc, fent-lo compatible amb la preservació dels seus valors naturals, s'ha desenvolupat un model d'ús públic mitjançant una xarxa d'equipaments i serveis de qualitat.

S'han dut a terme tres reunions amb els concessionaris dels equipaments del parc, concretament els gestors del restaurant de la Casanova, els gestors de l'Escola de Natura les Codines i el Consorci de la Vall del Ges, Orís i Bisaura, per fer traspàs d'informació de les activitats que s'organitzen a totes les parts i crear sinergies en determinats aspectes.

L'ordenació de l'ús de la natura és un dels objectius principals de la política de parcs naturals de la Diputació de Barcelona. Aquest ordenament es basa en la informació i els serveis als visitants, la formació –adreçada bàsicament als escolars– i les infraestructures i els equipaments del parc.

6.3.1. Creació i manteniment d'equipaments

La utilització dels equipaments, en nombre de visitants durant l'any 2014, ha estat la següent:

Equipaments	Visitants
Jardins del castell	10.610
Castell de Montesquiú	6.956
Campament juvenil Devesa de les Codines	1.184
Casanova del Castell (restaurant)	11.327
Escola de Natura les Codines	2.495
La Solana. Centre de Desenvolupament Forestal	786
La Cabanya del Castell (sala d'exposicions)	5.835
Centre de Recursos del Castell de Montesquiú	2.238
Total	41.431

Castell de Montesquiú

La gestió d'aquest equipament s'estableix a través del conveni amb el Consorci de la Vall del Ges, Orís i Bisaura i l'Ajuntament de Montesquiú.

Les visites guiades al castell tenen lloc tots els dissabtes i festius, d'11 a 14 hores. Des d'abril a octubre, també es fan visites a les tardes dels dissabtes i festius, entre les 16 i les 19 hores. Durant els mesos de juliol i d'agost el castell roman obert també els dies feiners d'11 a 14 hores.

L'equip humà està format per una coordinadora i quatre informadors que desenvolupen les tasques d'informació i de manteniment de l'equipament. Després dels treballs realitzats en anys anteriors, s'ha continuat treballant en el manteniment de tot el conjunt de l'equipament.

Enguany s'ha estat treballant amb el projecte de prosseguir amb la llicència d'activitats del castell. A més, a través del Consorci de la Vall del Ges, Orís i Bisaura, el Castell de Montesquiú s'ha adherit al SICTED, n'ha preparat tota la documentació necessària, ha fet les adaptacions pertinents i ha passat la primera fase de la distinció.

Durant l'any 2014 han visitat el castell de Montesquiú:

	Visitants
Gener	569
Febrer	657
Març	508
Abril	668
Maig	649
Juny	563
Juliol	442
Agost	953
Setembre	545
Octubre	558
Novembre	559
Desembre	285
Total de visites al castell	6.956

Centre de Recursos

S'han fet els treballs de manteniment pertinents.

Al llarg de l'any 2014, el Centre de Recursos ha acollit diferents activitats formatives i tècniques. Les activitats organitzades han estat promogudes principalment per la mateixa Diputació de Barcelona; pel Consorci de la Vall del Ges, Orís i Bisaura; entitats sense ànim de lucre del territori, i per altres entitats públiques com, per exemple, la Universitat de Barcelona.

El total de persones que han passat pel Centre de Recursos per desenvolupar-hi qualsevol de les activitats que s'hi han organitzat ha estat de 2.238.

Des de la Gerència de Serveis d'Espais Naturals de la Diputació de Barcelona, en conveni amb l'empresa La Vola, s'han organitzat tres jornades tècniques amb les característiques següents:

1. 16 d'octubre de 2014. Infraestructures verdes: inversió sostenible en benefici de les persones. 45 assistents.
2. 30 d'octubre de 2014. Ciència ciutadana: una eina per a la divulgació i la gestió de la biodiversitat. 42 assistents.
3. 27 de novembre de 2014. Turisme responsable: oportunitats de millora. 39 assistents.

Cabanya del Castell

A part de les exposicions detallades amb anterioritat, s'ha continuat amb els treballs de manteniment i de gestió de l'equipament.

Jardins del castell

S'ha millorat el camí d'accés al castell amb aportació de material per fer més còmode el passeig i s'han fet tasques de manteniment de l'arbrat i estassades generals a tot el conjunt per facilitar-ne l'accés.

El nombre de visitants comptabilitzats durant l'any 2014 és de 10.610 persones.

Masoveria del Castell

S'han fet els treballs de manteniment.

Campament juvenil Devesa de les Codines

L'any 2014 el campament juvenil Devesa de les Codines ha estat gestionat de manera directa per l'OTPN. El 30 d'octubre es va resoldre la nova concessió de l'Escola de Natura les Codines i del campament juvenil Devesa de les Codines per un període de deu anys. En tractar-se d'una àrea d'acampada juvenil només pot ser utilitzada per grups organitzats i coordinats. D'acord amb la normativa vigent, disposa de tots els elements necessaris per desenvolupar l'activitat d'acampada. No hi ha focs però sí una cuina totalment equipada i plaques solars per proveir d'aigua calenta tot l'equipament.

Durant l'any 2014 va ser utilitzat per diversos grups amb un total de 1.184 usuaris.

Casanova del Castell

Aquest equipament està concessionat, des del mes de juny de 2005, a Casa Nova del Castell S.C.P. i dóna servei de restauració als visitants del parc i al públic en general. Està obert diàriament, excepte els dilluns.

Durant l'any 2014 han utilitzat el servei de restaurant 11.327 persones.

La Solana. Centre de Desenvolupament Forestal

La casa de la Solana és un equipament del parc que havia estat dedicat a escola de natura entre els anys 1986 i 1998. A partir d'aquesta data va romandre tancada per la impossibilitat de desenvolupar-hi activitats a causa de la falta d'acondicionament per a ús del públic infantil. La manca d'accés per a autocars, no disposar de calefacció i la seva capacitat reduïda la feien inviable econòmicament.

L'any 2006 va tornar a obrir les portes com a equipament de formació forestal per a professionals. El Consorci de la Vall de Ges, Orís i Bisaura el gestiona amb la col·laboració de l'Àrea de Territori i Sostenibilitat de la Diputació de Barcelona i organitza els diferents cursos de formació forestal:

- Especialista en motodesbrossadora.
- Especialista en serra mecànica.
- Tala d'arbres petits, mitjans i grans.
- Enfilada i rescat en altura.
- Ús de la motoserra dalt de l'arbre.

L'evolució del nombre d'alumnes que han assistit als cursos ofertats ha estat la següent:

2007	2008	2009	2010	2011	2012	2013	2014
25	50	138	216	723	502	2.567	786

A l'«Annex 3» trobareu la memòria d'activitats d'enguany.

Escola de Natura les Codines

Aquest equipament està concessionat, des del mes de novembre de 2012, a la Fundació Catalana de l'Esplai. La concessió ha estat renovada conjuntament amb la nova del campament juvenil.

L'any 2014 han utilitzat l'allotjament 2.495 persones.

Àrea d'esplai de la font del Castell Xic

S'ha creat un nou equipament que és l'àrea d'esplai de la font del Castell Xic. La colla de manteniment ha instal·lat tres taules de pícnic al voltant de la font que porta el mateix nom i hi ha accés, a través dels jardins del castell, als sanitaris públics de la part de darrere de l'Oficina del Parc. Masoveria del Castell.



6.3.2. Activitats d'ús social, educació ambiental i publicacions

Per tal de garantir l'exercici del dret a l'ús social de l'espai protegit, d'una manera compatible amb la resta d'objectius, el Parc del Castell de Montesquiú s'ha dotat d'un model d'ús públic, dins del qual es defineixen una sèrie de serveis i equipaments, amb criteris d'ordenació i de qualitat de l'oferta.

Pla d'informació

El Parc del Castell de Montesquiú disposa, per atendre el públic visitant, d'un pla d'informació permanent que ha continuat funcionant d'acord amb els paràmetres establerts des de l'any 2005. Aquest pla és operatiu durant tot l'any i és atès per cinc persones. S'ha desenvolupat mitjançant conveni de col·laboració amb el Consorci de la Vall del Ges, Orís i Bisaura per un import total, durant l'any 2014, de 137.702,56 euros.

Activitats culturals i d'educació ambiental promogudes pel Consorci de la Vall de Ges, Orís i Bisaura

A l'«Annex 2» trobareu la memòria de les activitats d'enguany.

6.4. Activitats generals i de suport

6.4.1. Activitats de planificació, seguiment i avaluació

Durant el 2014 es va dur a terme un curs de coordinació d'equips de treball que ha permès organitzar la coordinació general del personal del parc. S'han establert les diferents reunions:

- Reunió semestral de cohesió i coordinació de tot el personal del parc.
- Reunió quinzenal de coordinació de projectes (la direcció del parc i la tècnica del Consorci).
- Reunió quinzenal de coordinació d'equips de treball (la direcció del parc, la tècnica del Consorci, la coordinadora dels informadors i l'encarregat de la colla de manteniment).
- Brífling setmanal de manteniment (l'encarregat i la colla de manteniment).
- Brífling diari encarregat de manteniment (la direcció i l'encarregat).
- Brífling diari de l'auxiliar administratiu (la direcció i auxiliar administratiu).
- Brífling setmanal de guarda (direcció i guarda).
- Brífling setmanal de la coordinadora amb els informadors (la tècnica del consorci i la coordinadora dels informadors).
- Reunió setmanal dels informadors (la tècnica del Consorci, la coordinadora dels informadors i els informadors).

Assistència a cursos, jornades i seminaris

- Jornades tècniques de turisme organitzades per Osona Turisme (Consell comarcal d'Osona). Hi ha assistit la coordinadora dels informadors.
- Curs per conèixer la base de dades de l'Ornitho. Assistència del guarda.
- Curs certificat d'eficiència energètica. Assistència de la directora.
- Curs de coordinació d'equips de treball, especial per a càrrecs intermedis. Assistència de la tècnica del Consorci que coordina l'equip d'informadors, la coordinadora dels informadors, l'encarregat de manteniment i la directora.
- Tècniques d'expressió escrita. Auxiliar administratiu.
- I Jornada de Documentació Ambiental de Catalunya (29/10/14). Centres de documentació. Hi ha assistit l'auxiliar administratiu, ja que serà la persona que gestionarà aquest centre.
- Assistència de la directora a les jornades tècniques de tardor Infraestructures Verdes: Inversió Sostenible en Benefici de les Persones i la Natura, i també Ciència Ciutadana, una Eina per a la Divulgació i la Gestió de la Biodiversitat.
- Participació en el XVIII Congrés d'Europarc-Espanya, Esparc 2014. La direcció.

Altres accions formatives, jornades, seminaris i actes organitzats

Informes emesos	Nombre
Activitats científiques, culturals i educatives	5
Activitats esportives, turístiques i de lleure	12
Aplecs, trobades, festes i fires	2
Filmacions i reportatges fotogràfics	1
Incendis	1
Informació general	1
Urbanístic	2
Altres	4
Total	28

Protocol de gestió de riscos

S'ha redactat el protocol de gestió de riscos del Parc del Castell de Montesquiú, segons les pautes elaborades des de l'Oficina Tècnica de Parcs Naturals, per preveure els riscos que hi pot haver en l'espai protegit amb vista als visitants i poder establir o tenir presents les mesures correctores que s'han d'aplicar per fer-los disminuir.

Sistema de seguiment i avaluació de la gestió

Durant el 2014 s'ha continuat aplicant un sistema pel seguiment de la gestió duta a terme durant l'any que permet fer l'avaluació dels processos i de les activitats que figuren en el programa anual del parc.

Projecte SIGEP

La Diputació de Barcelona va engegar l'any 1997, a través de l'Àrea d'Espais Naturals, el projecte SIGEP (Sistema d'Informació Geogràfica de Gestió de la Xarxa de Parcs Naturals), un sistema d'informació geogràfica de georeferenciació i suport de les activitats de gestió, planificació i conservació dels espais protegits que gestiona. Concebut inicialment com un conjunt reduït d'aplicacions de SIG locals de suport a la gestió del Sistema "Q", de Qualitat dels parcs, el projecte va anar evolucionant vers un sistema corporatiu en xarxa, amb la finalitat d'enregistrar, processar i efectuar el seguiment de bona part de les tasques de gestió i de coneixement de l'estat dels parcs. Aquesta evolució es va planificar i executar d'acord amb el Pla estratègic del projecte SIGEP elaborat l'any 2007, partint d'un conveni de col·laboració amb el Laboratori d'Informació Geogràfica i Teledetecció (LIGIT) de la Universitat Autònoma de Barcelona. Any rere any es va incrementant el volum d'informació alfanumèrica de què es disposa a la base de dades central del sistema, juntament amb les capes d'informació cartogràfica específiques de la gestió dels parcs i generals de referència. També es van dissenyant aplicacions de SIG en entorn web que implementen algunes de les tasques més destacades de gestió dels parcs i que ajuden a garantir la millora continuada de la qualitat d'aquesta gestió i a fer-ne un monitoratge constant.

L'any 2013 es va dur a terme un concurs públic per un contracte de manteniment i millora que va ser adjudicat al LIGIT, amb data 31 de gener de 2013, amb una durada d'un any prorrogable 12 mesos més. Al llarg del 2014 s'ha fet efectiva aquesta pròrroga, i durant aquest temps els treballs plantejats pel LIGIT en la seva oferta s'han traduït en els resultats que s'expliquen a continuació.

Pel que fa al manteniment del funcionament del sistema, atesa la continuïtat en el temps que ha permès la pròrroga del contracte, s'ha seguit prestant de manera ininterrompuda i des del primer moment el servei de manteniment correctiu, preventiu i perfectiu, així com la prestació de suport de segon nivell i la formació als usuaris.

Pel que fa a la planificació de les tasques de manteniment evolutiu, s'ha valorat conjuntament, per part de la Comissió de Seguiment del projecte SIGEP, el grup d'accions prioritàries que es volen dur a terme, que són les que es poden observar en els quadres d'evolutius E1 a E7.

• Manteniment del funcionament del sistema

- Manteniment correctiu: aplicació de correccions de totes les incidències tècniques i funcionals que provoquin un comportament inadequat del sistema o mal funcionament.
- Correcció de dades: modificació sobre el conjunt d'informació del sistema.
- Manteniment perfectiu i preventiu: desenvolupament de solucions tècniques adreçades a les millores del sistema i a la reducció de les accions del manteniment correctiu i la correcció de dades.
- Gestió de canvis i pas a producció: implantació inicial en entorn de desenvolupament i integració a entorn de producció de modificacions i millores sobre les aplicacions del sistema.
- Administració del servei: accions orientades a garantir el bon funcionament i l'administració de l'entorn web del sistema SIGEP.

Per al seguiment i la valoració del servei de manteniment, s'enregistren les incidències i actuacions a la Relació d'Incidències Correctives (RIC), registre definit i creat durant la fase de transició.

• Formació i suport

- Suport continuat als usuaris amb atenció permanent de consultes (per correu electrònic, telèfon i *in situ*) i formació en relació amb el conjunt d'aplicacions del SIGEP i/o aplicacions de sistemes d'informació geogràfica.
- Altres formacions derivades de la gestió, el manteniment i la resolució d'incidències quan ha calgut formació a grans grups d'usuaris, quan s'han necessitat millores substancials en els processos de gestió de les diferents aplicacions o quan hi ha hagut versions o aplicacions noves.

S'ha establert la garantia de la prestació del servei durant la totalitat de la duració del contracte, mitjançant la substitució de l'analista-consultor SIG titular en el seu període de vacances d'estiu durant els mesos de juliol i agost i Nadal, per l'analista-consultor SIG suplent. El LIGIT va facilitar un calendari amb la concreció de les dates i va iniciar durant els mesos d'abril a juny el període d'adaptació i preparació de l'analista suplent.

• Manteniment evolutiu

Durant la fase d'operació s'han dut a terme accions de manteniment evolutiu que requerien d'una planificació més acurada. La comissió tècnica va definir el conjunt d'accions de caràcter evolutiu que s'haurien de fer de manera prioritària al llarg del període de servei i que tenen com a objectiu avançar en la millora, optimització i extensió del SIGEP.

Cadascuna d'aquestes accions evolutives ha requerit de la realització d'un cas de treball complet, que ha arribat a agrupar les tasques següents:

- Anàlisi de requeriments d'usuari i requeriments funcionals de les adaptacions o millores.
- Especificació detallada de la funcionalitat de les adaptacions o millores.
- Disseny funcional i operatiu de les adaptacions o millores.
- Programació de les adaptacions o millores.
- Redacció de la documentació tècnica d'implementació de les aplicacions millorades.
- Redacció i/o actualització del manual d'usuari de les aplicacions millorades.
- Instal·lació i pas a entorn de producció de les aplicacions millorades.

S'han identificat set accions evolutives, l'ordre d'execució de les quals s'ha establert en funció del seu nivell de prioritat per ser implementades.

E1 Convenis, concessions i contractes dels equipaments de la Xarxa de Parcs Naturals

1. Importació al SIGEP de les dades existents dels convenis, concessions i contractes dels equipaments de la Xarxa de Parcs Naturals. Enviar dades a importar als parcs per la seva revisió.
 2. Dissenyar mòdul consultes, explotacions i generació d'informes.
-

E2 Finques

1. Revisió de les dades dels propietaris de finques dels parcs segons les dades recollides pels parcs.
 2. Explotació de les dades i capa de finques.
 3. Dissenyar un formulari per a l'edició de la informació bàsica.
-

E3 Incidències d'incendis

1. Formació d'operadors de comunicacions durant la campanya de prevenció d'incendis (SMA, GOF, OTPMIF).
-

E4 Capes d'informació digital

1. Incorporació de noves capes al mapa del SIGEP: Informació de parcs.
-

E5 Actualització de les llibreries en entorn web

1. Actualització de les llibreries que componen tecnològicament l'estructura de l'entorn web del SIGEP i que en formen part: servidor de mapes; eina de desenvolupament javascript Openlayers (per a la visualització de cartografia en entorns web).
-

E6 Desenvolupament d'un mòdul d'administració

1. Desenvolupament d'un mòdul a les aplicacions de l'entorn del SIGEP per a tasques d'administració, segons l'informe «Disseny i definició dels requeriments funcionals per a la implantació i desenvolupament d'un mòdul d'administració del SIGEP», de desembre de 2013.
-

E7 Implantació d'aplicacions Infraestructures PDI i Georeferenciació d'activitats

1. Analitzar la viabilitat per a la implantació d'aplicacions Infraestructures PDI i Georeferenciació d'activitats.
-

Annex 1

Pla de seguiment de paràmetres ecològics

- Introducció
- Resum de les dades meteorològiques del 2014
- Cartografia digital dels hàbitats Corine i dels hàbitats d'interès comunitari del Parc del Castell de Montesquiú i zones adjacents a escala 1:10.000

Introducció

El 2014 s'ha creat una comissió de conservació amb tècnics de la Gerència de Serveis d'Espais Naturals i tècnics de l'Institut d'Estudis Catalans per elaborar de manera coordinada el pla de seguiment i recerca dels diferents parcs, i s'ha redactat un pla estratègic de seguiment i recerca per a la conservació del medi natural a la Xarxa de Parcs Naturals de la Diputació de Barcelona, «Proposta preliminar d'estudis per al període 2015-2024 en els espais de la Xarxa de Parcs».

Aquesta és una fita molt important per al Parc del Castell de Montesquiú, ja que fins aleshores no hi havia establert cap pla de seguiment i control de paràmetres ecològics i socioculturals com sí que tenien instaurats en els altres parcs. A partir del 2015 això permetrà desenvolupar alguns estudis de seguiment i recerca genèrics que s'estan duent a terme a la Xarxa de Parcs Naturals, a més d'alguns d'específics a causa de les peculiaritats del parc.

D'altra banda, el 2014 es va fer un primer pas per tenir una radiografia del territori. Va ser l'elaboració del mapa d'hàbitats Corine a escala 1:10.000, per la Universitat de Vic, sobre el qual s'adjunta un resum. Igualment s'adjunta un resum de les dades meteorològiques de l'estació automàtica que tenim al Parc del Castell de Montesquiú i que es gestiona amb un conveni amb el Servei Meteorològic de Catalunya.

Resum de les dades meteorològiques del 2014

	Temperatura °C							Amplitud tèrmica				Pluviometria		Evaporació	Balanz	Humitat			
	"T" Mitjana	Mitja	"M" Màxima	"m" Mínima	D. glaç	MM	mm	"A" M - m	AA	aa	"P" Pluja	mm.	"E" Eto, mm.	hídric	"H" % mín.				
Gener	4,65	5,75	11,04	0,46	15	17,2	-3,1	10,6	15,4	4,1	8	51,7	22,7	29,0	60,81				
Febrer	5,01	5,74	12,11	mm	-0,62	16	18,0	-4,7	12,7	19,4	3,3	9	36,9	34,0	3,0	48,68			
Març	8,27	9,38	17,40	1,35	13	26,9	-3,1	16,0	23,4	4,2	8	22,1	76,7	-54,6	h	34,55			
Abril	12,42	13,32	20,90	5,74	0	26,5	1,6	15,2	20,6	3,5	18	66,3	89,9	-23,6		42,40			
Maig	13,39	14,44	22,29	6,59	0	28,3	1,6	15,7	21,0	9,7	14	47,5	108,3	-60,8		37,90			
Juny	18,14	19,33	MM	27,85	10,81	0	34,0	6,8	A	17,0	21,7	11,7	14	115,4	E	124,0	-8,6	35,93	
Juliol	19,15	19,95	27,45	12,45	0	33,1	9,5	15,0	20,8	6,3	13	150,4	91,9	58,5		42,84			
Agost	T	19,55	20,79	27,22	Mm	14,36	0	32,8	10,9	12,9	18,9	6,0	16	127,4	e	0,0	127,4	49,13	
Setembre	17,65	19,03	25,37	12,68	0	29,2	7,6	12,7	16,9	6,6	P	15	199,8	e	0,0	199,8	54,73		
Octubre	14,85	16,18	23,12	9,24	0	27,4	5,2	13,9	19,8	4,7	7	20,3	e	0,0	20,3	45,32			
Novembre	8,81	9,57	14,36	4,78	4	19,0	-1,1	a	9,6	17,8	2,2	14	171,1	e	0,0	171,1	H	66,97	
Desembre	t	4,02	5,13	mM	10,44	-0,19	18	16,4	-5,9	10,6	17,7	3,1	p	4	5,9	e	0,0	5,9	53,39
Totals	145,91	158,60	239,54	77,67	66	34	-5,9	161,9	233	65	140	1014,8	547,4	467,4	572,65				
Mitjanes	12,16	13,22	19,96	6,47	5,5	2,8	-0,5	13,49	19,5	5,5	11,7	84,57	45,62	38,95	47,72				

	Radiació		Pressió bar.		Vent màxim (km/hora)		Intensitat diària del vent (km/h)												Direcció dominant del vent							
	"R" MJ/m ²	"B" mb.	"B" mb.	"V" Mx. mes	Ratxa màx.	10	20	30	40	50	60	70	80	>80	N	NE	E	SE	S	SW	W	NW				
Gener	200	1088,8	1088,8	15,20	28,44	3	21	7	0	0	0	0	0	0	2	2	0	2	12	5	2	6				
Febrer	270	1088,8	1088,8	V 22,41	39,60	1	10	11	6	0	0	0	0	1	0	1	0	0	6	11	5	5				
Març	114	B 3651,4	B 3651,4	21,80	X 61,20	0	21	6	3	0	0	1	0	0	0	1	1	4	10	5	3	7				
Abril	539	3639,8	3639,8	20,41	33,48	0	16	13	1	0	0	0	0	0	0	0	1	0	11	6	2	10				
Maig	643	3649,0	3649,0	20,45	42,84	0	21	7	2	1	0	0	0	0	0	0	0	3	12	9	0	7				
Juny	663	3647,2	3647,2	19,34	36,72	0	22	7	1	0	0	0	0	0	0	0	1	3	10	4	3	9				
Juliol	492	2822,1	2822,1	15,20	45,00	0	17	5	1	1	0	0	0	7	7	0	4	8	6	1	1	4				
Agost	r 0	b 0,0	b 0,0	v 0,00	0,00	0	0	0	0	0	0	0	0	31	31	0	0	0	0	0	0	0				
Setembre	r 0	b 0,0	b 0,0	v 0,00	0,00	0	0	0	0	0	0	0	0	30	30	0	0	0	0	0	0	0				
Octubre	r 0	b 0,0	b 0,0	v 0,00	0,00	0	0	0	0	0	0	0	0	31	31	0	0	0	0	0	0	0				
Novembre	r 0	b 0,0	b 0,0	v 0,00	0,00	0	0	0	0	0	0	0	0	30	30	0	0	0	0	0	0	0				
Desembre	r 0	b 0,0	b 0,0	v 0,00	0,00	0	0	0	0	0	0	0	0	31	31	0	0	0	0	0	0	0				
Totals	2.920	19587,0	19587,0	134,82	287,28	4	128	56	14	2	0	1	0	161	162	4	7	20	67	41	16	48				
Mitjanes / %	243,4	1632,3	1632,3	11,23	23,94	1,093	34,97	15,30	3,825	0,546	0	0,273	0	43,99	44,26	1,093	1,913	54,64	18,31	11,20	4,372	13,11				

Cartografia digital dels hàbitats Corine i dels hàbitats d'interès comunitari del Parc del Castell de Montesquiu i zones adjacents a escala 1:10.000

Carme Casas, Albert Palou i Roger Arquimbau

Resum

Aquest treball correspon a l'aixecament cartogràfic a escala 1:10.000 dels hàbitats Corine i dels hàbitats d'interès comunitari (HIC) del Parc del Castell de Montesquiu i les àrees adjacents, en una àrea de 1.285,90 hectàrees. La superfície cartografiada inclou la totalitat del Parc del Castell de Montesquiu (682,16 ha) i s'ha ampliat l'àrea en gairebé en un 50%, majoritàriament cap al costat est.

Els límits del territori cartografiat són al nord l'eix fluvial format pel tram final de la riera de Vallfogona, la riera de Llaés i la riera de Milany fins a sota l'Espunyola. A l'est, el límit queda definit per una línia que va de la riera de Milany cap al coll de Beví i continua fins al pla del castell de Besora. Al sud, des del castell de Besora el límit continua la carena cap al pla de Revell fins a enllaçar amb el límit del parc, des d'on es dirigeix en una diagonal cap al sud-oest fins trobar el riu Ter, a l'alçada del nucli urbà de Montesquiu. A l'oest, des del nucli de Montesquiu el límit continua un tram del riu Ter aigües amunt, fins que salta a l'altra banda del riu i de la carretera C-17 i abasta la zona del parc associada a la casa de les Codines i els seus entorns, que inclouen la baga del Serrat Gran (al sud) fins a la casa dels Emprius (a l'oest) i la solana del turó de les Vívoles (al nord) fins al riu Ter, a l'alçada de la Farga de Bebiè, des

d'on remunta el riu fins a la confluència amb la riera de Vallfogona, incloent-hi la totalitat del meandre de Bebiè.

L'aixecament s'ha fet utilitzant ortofotos en color infraroig (IRC) a escala 1:5.000 (cel·les de 0,5 m) del vol de l'any 2012 de l'ICC. El treball de camp s'ha dut a terme a la primavera i l'estiu de l'any 2014. La llegenda està constituïda per unitats Corine, explicades al Manual dels Hàbitats de Catalunya. La informació cartogràfica està estructurada en dues capes, una de polígons i una altra de punts, les quals duen la informació dels hàbitats Corine (U) i dels hàbitats d'interès comunitari. L'àrea mínima s'ha establert en 2.000 metres quadrats per als polígons. Els hàbitats que ocupen menys d'aquesta mida s'han representat amb punts. S'han pogut delimitar 394 polígons i 95 punts. En total s'han reconegut 70 hàbitats (48 a la cobertura de polígons, 37 a la de punts i 15 a les dues cobertures). N'hi ha vint que són hàbitats d'interès comunitari: onze que apareixen a les dues cobertures, tres que només surten a la cobertura de polígons i sis només a la de punts. D'aquests vint HIC, n'hi ha quatre que són prioritaris.

Paraules clau: Hàbitats, Corine, Hàbitat d'interès comunitari, Parc del Castell de Montesquiu, SIG, Serra dels Bufadors, Sant Moí, Serralada Transversal.

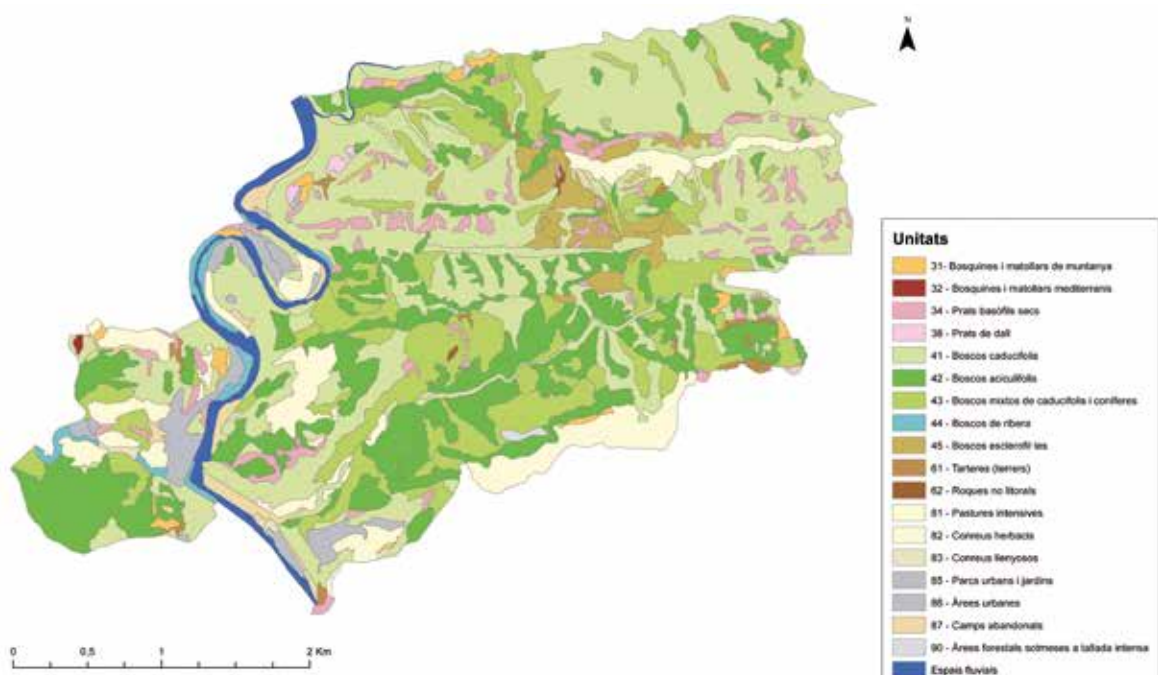

Annex 2

ConSORCI de la Vall del Ges, Orís i Bisaura

Memòria d'activitats per a la gestió del castell

- Introducció
- Personal
- Equipaments
- Actuacions culturals i d'educació ambiental
- Actuacions de promoció i descoberta del territori

Introducció

L'Àrea d'Espais Naturals de la Diputació de Barcelona, el Consorci de la Vall del Ges, Orís i Bisaura i l'Ajuntament de Montesquiú des de gener de 2011 tenen un conveni de cooperació i col·laboració relatiu a les tasques d'informació de l'equipament cultural i Centre de Recursos del Castell de Montesquiú.

Els serveis que assumeix i duu a terme el Consorci de la Vall del Ges, Orís i Bisaura recollits al conveni són els següents:

- Gestió del Centre de Recursos del Castell de Montesquiú.
- Gestió de les visites al castell de Montesquiú.
- Gestió del programa d'informació del Parc del Castell de Montesquiú.
- Gestió d'altres esdeveniments promoguts per les administracions o per entitats culturals o cíviques sense ànim de lucre, així com de les celebracions de caràcter particular dels veïns dels municipis del parc, que siguin sol·licitades a través dels seus respectius ajuntaments.
- Gestió de les exposicions de la Cabanya del Castell.

El Consorci de la Vall del Ges, Orís i Bisaura, a més de complir aquests serveis, té els objectius següents:

- Dinamitzar el castell de Montesquiú i entorns.
- Apropar el castell de Montesquiú i entorns al territori.
- Promoure la descoberta del nostre territori.
- Difondre i promoure els valors ambientals i socials.
- Fomentar l'educació i la formació en medi ambient i sostenibilitat territorial.
- Promoure actuacions culturals i de divulgació científica.

Personal

El personal contractat a través de conveni de col·laboració amb l'Àrea d'Espais Naturals de la Diputació de Barcelona són cinc persones: una coordinadora i quatre persones més que fan tasques d'informació i manteniment de l'equipament.

Les tasques d'aquest personal són les següents:

• Visites al castell de Montesquiú

Durant l'horari d'obertura del castell de Montesquiú al públic, dues persones duen a terme les visites guiades. La persona encarregada de la coordinació gestiona les reserves de les visites. D'altra banda, el Consorci de la Vall del Ges, Orís i Bisaura també disposa d'una tècnica d'ús públic i desenvolupament territorial encarregada de planificar, executar i valorar actuacions de promoció i dinamització del castell de Montesquiú i entorns, així com d'elaborar tallers, jornades, programes d'educació ambiental, cultural i científica.

• Pla d'informació

El Parc del Castell de Montesquiú té un pla d'informació per atendre el públic visitant. Aquest pla és atès per les cinc persones contractades pel Consorci de la Vall del Ges, Orís i Bisaura.

• Centre de recursos

El personal s'encarrega de les reserves i de la utilització del servei, a més de l'atenció dels usuaris durant la utilització de l'espai i el control del funcionament dels equips tècnics.

• Cabanya del Castell

Es duu a terme la programació i la gestió de les exposicions de la Cabanya del Castell.

• Tasques de manteniment

Quan l'equipament està tancat al públic es fan tasques de manteniment:

- Manteniment del jardí: podar, esporgar, tallar la gespa i regar.
- Zones properes al castell: desbrossar i fer la neteja de cunetes, la neteja de murs, el manteniment del mirador del castell i de l'accés a la Casanova.
- Manteniment d'aparcaments.

- Manteniment de material: netejar i reparar eines, endreçar magatzems i manteniment del vehicle.
- Manteniment del castell: pintar bancs, portes i baranes, manteniment de material (bombetes, alarmes...), i manteniment del sortidor.

• Altres

- Meteorologia.
- Distribució de la difusió de les activitats realitzades al parc.
- Inventari de material (fullets, llibres, etc.).

Equipaments

Castell de Montesquiú

Durant el 2014 s'ha ampliat l'horari de les visites al castell de Montesquiú. Les visites a les tardes del cap de setmana fins ara només s'oferien de juny a setembre, però ara es faran també els mesos d'abril, maig i octubre, amb la qual cosa queda aquest horari d'obertura: cada dissabte i festiu, d'11.00 a 14.00 h; d'abril a octubre, també dissabtes i festius, de 16.00 a 19.00 h; durant el juliol i agost s'obre també els dies feiners d'11.00 a 14.00 h.

Pel que fa a les tarifes, aquest any s'han introduït descomptes per afavorir la visita del públic familiar, les taxes queden de la manera següent:

- Entrada infantil, fins a 12 anys, gratuït.
- Entrada per a joves de 12 a 18 anys, 2,00 euros.
- Entrada normal, de 15 a 65 anys, 3,50 euros.
- Entrada per a persones majors de 65 anys, 2,50 euros.
- Entrada per a grup (de 20 a 40 persones), 1,50 euros per persona.
- Entrada amb Carnet Jove o Carnet d'Estudiant (fins a 25 anys), 2,00 euros.

El nombre de visites durant el 2014 ha estat el següent:

Mes	Visites 2014
Gener	569
Febrer	657
Març	508
Abril	668
Maig	649
Juny	563
Juliol	442
Agost	953
Setembre	545
Octubre	558
Novembre	559
Desembre	285
Total de visites al castell	6.956

Centre de Recursos del Castell de Montesquiú

Al llarg del 2014 al centre de recursos s'han desenvolupat activitats formatives i tècniques promogudes principalment per la mateixa Diputació de Barcelona, pel Consorci de la Vall del Ges, Orís i Bisaura, per entitats sense ànim de lucre del territori i per altres entitats públiques com ara centres universitaris.

Durant aquest any ha augmentat el nombre d'empreses privades que han utilitzat el centre de recursos, ja sigui per reunions o per presentacions de productes als seus clients. De totes maneres cal continuar treballant per augmentar la quantitat de visites d'aquest tipus de públic.

Nombre d'activitats organitzades al Centre de Recursos i de persones que hi han participat:

Mes	Actes celebrats	Participants
Gener	0	0
Febrer	0	0
Març	2	15
Abril	5	93
Maig	10	362
Juny	2	55
Juliol	6	497
Agost	0	0
Setembre	3	309
Octubre	6	226
Novembre	7	202
Desembre	3	90
Total	44	1.849

Actuacions culturals i d'educació ambiental

1. Educació ambiental

Coneguem els nostres parcs

Aquest ha estat el tercer curs escolar que el Parc del Castell de Montesquiu ofereix a les escoles la possibilitat de participar al programa d'educació ambiental «Coneguem els nostres parcs», adreçat al cicle superior de primària per promoure el coneixement dels espais naturals de la província de Barcelona.

Durant aquest curs escolar 2013/2014 han participat del «Coneguem els nostres parcs» a Montesquiu l'escola Segimon Comas, de Sant Quirze de Besora; el ZER Els Castells, de Montesquiu, Santa Maria de Besora i Vidrà, i l'escola Sagrats Cors, de Torelló.



El Buscabosc: recurs educatiu sobre la gestió forestal

El Buscabosc és un recurs educatiu sobre la gestió forestal sostenible al Parc del Castell de Montesquiu.

Aquest recurs educatiu es presenta en forma de joc, concretament amb geolocalització, un joc de recerca de tresors a partir d'una unitat GPS. El resultat, un itinerari amb objectes amagats que ajuden a identificar aspectes de la gestió forestal del parc.



Aquest recurs s'adreça principalment a grups escolars, grups familiars. Durant el 2014, a part de grups a títol individual que vénen pel seu compte a fer el Buscabosc, hi han participat les escoles següents: l'escola El Rocal, de Montesquiu; l'escola Segimon Comas, de Sant Quirze, i l'escola Doctor Fortià Solà, de Torelló.



2. Actuacions de caire cultural

Al llarg de l'any s'han desenvolupat diverses activitats culturals organitzades tant pel Consorci de la Vall del Ges, Orís i Bisaura, com per la Diputació de Barcelona i associacions del territori.

Pel que fa a les activitats programades pel Consorci de la Vall del Ges, Orís i Bisaura, tenim les exposicions programades a la Cabanya del Castell, les activitats de primavera i de tardor i les sortides de descoberta del

territori amb la pràctica de marxa nòrdica. D'altra banda, s'han tornat a programar les visites teatralitzades al castell, que s'havien presentat a la tardor del 2013 amb molt èxit de participació i crítica. Per últim, s'ha programat la segona edició de la Festa del Bisaura i s'ha introduït l'activitat Música als jardins.

Totes les activitats organitzades s'han difós per diversos mitjans com ara:

- Diaris digitals: Osona.com, Ripolles.info i Nació Granollers.
- Diaris locals i comarcals: *Setmanari Torelló*, *El 855* i *El 9 Nou*.
- RAC1 - Catalunya Central.
- Cartells i fullets repartits a punts d'interès d'Osona, la Garrotxa i el Ripollès.
- Facebook de la Xarxa de Parcs Naturals.
- Twitter de la Xarxa de Parcs Naturals.
- Twitter del Castell de Montesquiú.
- Publicacions i agenda de la Xarxa de Parcs Naturals.

A continuació s'expliquen la descripció de les activitats programades pel Consorci de la Vall del Ges, Orís i Bisaura al Parc del Castell de Montesquiú durant el 2014.

2.1. Exposicions a la Cabanya del Castell

Durant el 2014 s'ha donat continuïtat a les exposicions de diferents disciplines programades mensualment a la Cabanya del Castell. Com l'any 2013, la difusió de les exposicions s'ha fet semestralment i s'ha editat un petit llibret per semestre amb informació de les exposicions programades durant tot el període.

Les exposicions programades i l'afluència de visites han estat les següents:

Mes	Artista	Nombre de visites
Gener	Montserrat Braquets	895
Febrer	Gemma Nicolau	335
Març	Josep Pérez	460
Abril	Escola d'Art de Ripoll	831
Maig	Montse Barros / Martí Roig	548
Juny	Enric Pla / Jordi Plana	450
Juliol	15è Ral-li Fotogràfic	227
Agost	IV Exposició Col·lectiva Multidisciplinària d'Art Contemporani	455
Setembre	Bisaurart	826
Octubre	Filatèlia i col·leccionisme. Pintura Rafael Dehesa	320
Novembre	V Exposició Col·lectiva Multidisciplinària d'Art Contemporani	236
Desembre	Neus Gòrriz	285
Nombre total de visites		5.868

2.2. Commemoració del Tricentenari del 1714. 300 anys de la Batalla de Montesquiú

El dissabte 22 de març, l'Ajuntament de Montesquiú va organitzar la recreació d'un setge de l'època al castell de Montesquiú, amb una baixada de 300 torxes des del castell a la plaça de l'Ajuntament.



2.3. Visites teatralitzades

Després de la bona acollida que van tenir les visites teatralitzades organitzades a l'octubre del 2013, es va repetir l'experiència a la primavera del 2014.

Els caps de setmana de maig, a les 17.30 h, el senyor Emili, el darrer propietari del castell, va decidir obrir-nos les portes de casa seva. Un amfitrió amb una personalitat ben especial ens va mostrar el castell, amb els seus secrets i intrigues, i ens va oferir un berenar de senyor amb tot de productes del territori de productors participants en el programa Parc a taula. L'aforament estava limitat a 35 persones.



2.4. Activitats de primavera

Cuidem l'hort

Tractaments fitosanitaris ecològics i la funció de les plantes aromàtiques.

Com podem evitar que les plantes del nostre hort emmalalteixin a causa de l'acció d'insectes, àcars, fongs i bacteris? S'expliquen quins tractaments fàcils i ecològics es poden dur a terme per cuidar la salut de l'hort i quin paper hi poden jugar les plantes aromàtiques.

Taller impartit per Sambucus, el dissabte 5 d'abril.



La fauna nocturna. Descobrim el bosc de nit

Taller per a tota la família amb una xerrada taller sobre cants, petjades i fototrampeig per als més grans i paral·lelament un taller per als més petits. En acabar el taller, una mica d'àpat i un endinsament al bosc amb llums frontals per descobrir l'activitat nocturna.

Taller impartit per Anna Vila, Roger Arquimbau i Roser Guitart, el dissabte 26 d'abril.



Plantes per curar-nos

Taller de plantes medicinals: les herbes remeieres per millorar la salut. Amb l'objectiu de conèixer les plantes i les seves propietats, com també les fórmules per augmentar les aplicacions de les plantes aromàtiques que ens envolten.

Taller impartit per Santi Jàvega, l'herbolari de Sau, el dissabte 3 de maig.



La màgia del bosc dels Bufadors

Taller per descobrir la geologia, la vegetació, la flora i la fauna dels Bufadors, un indret màgic amb un encant especial. Per a tots els públics.

Sortida guiada per Roger Arquimbau, biòleg, naturalista i guia de muntanya, el dissabte 10 de maig.



Astronocaminada

Caminada nocturna des de Montesquiú fins als jardins del castell, i observació astronòmica amb l'Agrupació Astronòmica d'Osona.

Organitzada per l'Associació de Dones de Montesquiú, el dissabte 10 de maig.



Castell de Besora

Un projecte viu de recerca històrica i arqueològica per descobrir els secrets

del castell de Besora de la mà dels arqueòlegs Marta Fàbregas i Francesc Busquets, el diumenge 25 de maig, en motiu del Dia Europeu dels Parcs.

2.5. Música als jardins

Primera edició de Música als jardins, amb diverses activitats musicals per a petits i grans als jardins del castell, el diumenge 13 de juliol.



Drum Cicle amb Santi Carcassona

En un Drum Cicle es posa tothom en rotllana, cadascú amb un instrument de percussió. Situat al mig del cercle, el conductor dirigeix la música que es genera entre tots els participants.

Swing amb la Big Band de Manlleu

Vermut als jardins gaudint de la Big Band de Manlleu amb un repertori de l'època daurada de la música swing. Música, natura i bona companyia.

Semper Dowland Consort

Concert de música antiga amb la soprano Maria Amblàs. Recull de peces musicals corresponents al període del Renaixement –passant per la música hispànica, italiana i anglesa–, interpretades amb recreacions d'instruments musicals antics.

2.6. Festa del Bisaura

Segona edició de la Festa del Bisaura, amb l'objectiu d'apropar el parc a tota la gent del territori. Durant el matí del diumenge 21 de setembre es van programar activitats per a nens com ara un ball dels Gegants de Montesquiú, un taller de màscares i de pintura a càrrec de l'Associació de Dones de Montesquiú, inflables per als més petits, tirolina gegant i *Slacklines*. També hi van haver visites obertes al castell i una arrossada popular.



2.7. Tallers de tardor

Bolets de la vall del Ges, Orís i Bisaura

Xerrada sobre els bolets que podem trobar a les principals formacions de boscos del territori, tot trencant mites i desvetllant secrets.

Xerrada a càrrec d'Enric Gràcia, professor de micologia de la Universitat de Barcelona i col·laborador del programa de TV3 Caçadors de Bolets, el dissabte 4 d'octubre.



Tocs originals a la cuina

Noves tècniques per utilitzar les herbes aromàtiques a la cuina: des de fumar un peix amb herbes fins a utilitzar-les a les postres.

Taller impartit per David Sanglas, cap de cuina del restaurant Sambucus, el dissabte 18 d'octubre.



Com esdevenir un boletaire expert?

Curs de tres dies que permet conèixer amb seguretat els principals bolets i ampliar el ventall d'espècies que ja coneixem, centrant-nos en els bolets comestibles, però també sabent reconèixer els perillosos.

Curs impartit per Enric Gràcia, els dissabtes 25 d'octubre, i 8 i 22 de novembre.



Exposició de bolets

Exposició elaborada al curs de boletaires experts i exposada a la Cabanya del Castell, el diumenge 23 d'octubre.

Descobrim el salt del Molí i la tosca dels Degollats

Sortida per descobrir dos indrets impressionants del nostre territori: el salt del Molí i la tosca de Degollats.

Sortida guiada per Roger Arquimbau, biòleg, naturalista i guia de muntanya, el diumenge 26 d'octubre.

Construcció de caixes niu

Taller de construcció de caixes niu per introduir-nos al món dels ocells i aprendre quines són les seves funcions.

Taller impartit per Roger Arquimbau, biòleg, naturalista i guia de muntanya, el dissabte 22 de novembre.



2.8. Marxa Nòrdica al Parc del Castell de Montesquiú

La marxa nòrdica és una pràctica esportiva aeròbica, saludable i apta per a tots els públics que consisteix a caminar amb l'ajuda de bastons similars als utilitzats en l'esquí.

Des de l'any 2011 el Consorci de la Vall del Ges, Orís i Bisaura organitza sortides de marxa nòrdica al Parc del Castell de Montesquiú amb l'objectiu de promoure la descoberta del territori.

Totes les sortides són matinals de diumenge i es duen a terme a bonics indrets del territori de la Vall del Ges, Orís i Bisaura.

Sortides i participació el 2014:



Data	Sortida	Inscripcions
16 de març	Baumes Ferrers i tombes faig	17
30 de març	Castell de Montesquiú – castell de Besora	22
13 d'abril	Borgonyà	2
27 d'abril	Salt del Molí	21
11 de maig	La Grevolosa	10
25 de maig	Salt del Mir	24
8 de juny	Sant Salvador d'Orís	12
29 de juny	Puig de l'Àguila i la serra de Curull	6
13 de juliol	Sant Bartomeu de Covildases	18
28 de setembre	Baumes Llaés	20
5 d'octubre	Camí de l'Orra	16
19 d'octubre	Sant Moí	12
2 de novembre	Esquerdes de l'Euga	18
16 de novembre	Bufadors	27
Total		225

Participació a les activitats programades

La participació a les activitats culturals organitzades el 2014 entorn al castell de Montesquiú, amb l'objectiu de promocionar i dinamitzar tant el castell com el parc, ha estat la següent:

Exposicions a la Cabanya	5.583
Tallers de primavera	156
Visites teatralitzades de primavera	285
Música als jardins	350
Festa del Bisaura	261
Tallers de tardor	135
Marxa nòrdica	225
Total activitats	6.995

Actuacions de promoció i descoberta del territori

1. Pla d'informació

El Parc del Castell de Montesquiú té un pla d'informació per atendre el públic visitant. Aquest pla és atès per les cinc persones contractades pel Consorci de la Vall del Ges, Orís i Bisaura.

Per oferir un bon servei d'informació del territori al públic visitant el 2013 es va definir la marca de territori Gesbisaura-Bosc del Prepirineu i es va crear un petit catàleg informatiu i el web www.turisme.gesbisaura.cat adaptable als mòbils. L'objectiu és explicar què és el nostre territori, què s'hi pot fer i quins serveis hi ha.

Aquest any s'ha iniciat la creació de fullets amb propostes de rutes a peu pel territori i se n'han fet quatre amb les sortides següents:

1. Salt del Molí
2. Salt del Mir
3. Els Bufadors
4. Sant Salvador de Bellver.



2. Parc a taula

Dins el programa Parc a taula es programen sortides en què participen els establiments adherits amb l'objectiu de descobrir indrets del parc i així disposar de més informació a l'hora d'explicar el territori als clients.

A més de la visita a un indret, s'aprofita la trobada per explicar un tema d'interès per als establiments. En cas que no sigui necessari mostrar un tema en concret es demana a un productor adherit al programa que presenti el seu producte.



Les sortides de descoberta del territori que s'han dut a terme el 2014 en el marc d'aquest programa han estat les següents:

- 2 d'abril: presentació del Parc del Castell de Montesquiú i visita guiada al castell.
- 11 de juny: presentació dels productes d'Embotits Coll-fred i sortida al bosc dels Bufadors de Beví.
- 29 d'octubre: presentació del sistema de qualitat turística SICTED i visita guiada a la colònia de Borgonyà.

Paral·lelament al treball de difusió del territori amb el nom Gesbisaura-Bosc del Prepirineu, s'ha iniciat una feina amb restaurants, allotjaments, productors i elaboradors per definir una estratègia conjunta per fer conèixer el territori Gesbisaura.

Aquesta tasca s'ha vinculat al programa Parc a taula, de la Diputació de Barcelona, al qual el Parc del Castell de Montesquiú participa aquest any per primer cop.

La llista d'establiments i productors que han entrat el 2014 al programa Parc a taula és la següent:

	Tipus	Establiment	Població
1	Restaurants	Restaurant La Casanova del Castell	Montesquiu
2		Restaurant Cal Jutge	Orís
3		Restaurant Can Branques	Orís
4		Restaurant L'Auró	Orís
5		Restaurant La Rectoria d'Orís	Orís
6		Ca la Cànida	Sant Quirze
7		La Cugulera	Sant Quirze
8		Restaurant Cal Nunci	Sant Vicenç de Torelló
9		Restaurant El Serradet	Sora
10		Restaurant L'Antic	Sora
11		Restaurant Cal Pagès	Torelló
12		Bar restaurant musical Tse Tse	Torelló
13		Restaurant El Bistrot	Torelló
14		Braseria restaurant El Triangle	Torelló
15		Restaurant Can Zeppelins	Torelló
16		L'Olla dels Experiments	Torelló
17		Restaurant Mas el Coll	Torelló
18		Casa Fonda Serrassolsas	Vidrà
19	Allotjaments	Casa de colònies Les codines	Montesquiu
20		Hotel Sant Quirze de Besora	Sant Quirze
21		Casa rural - Can Cisquet / Cal Nan	Santa Maria de Besora
22		Casa rural - Mas Quintana de Ciuret	Vidrà
23	Productors	Carnisseria Xarcuteria Empar	Montesquiu
24		Forn Ca l'Agnès	Montesquiu
25		Embotits Can Pedret	Sant Quirze
26		Destil·leries Bosch	Sant Quirze
27		Embotits El Serradet	Sora
28		Formatgeria Mas Rovira	Sora
29		Coll-fred	Vidrà
30		Fleca de Vidrà	Vidrà
31		Formatges de Ciuret	Vidrà

3. Suport i dinamització d'esdeveniments organitzats per entitats del territori

Juntament amb la direcció del parc, s'ha elaborat el Pla d'itineraris del Parc del Castell de Montesquiu, amb l'objectiu de promoure rutes a peu per donar a conèixer diferents racons del parc i entorns.

3.1. Pels Camins dels Matxos

La marxa de resistència Pels Camins dels Matxos és una marxa organitzada pel Centre Excursionista de Torelló. És un recorregut circular que comença i acaba a Torelló i passa per llocs com Bellmunt, Puigsacalm i Cabrera. La ruta recorre camins antigament transitats per traginers amb matxos carregats amb productes per a l'intercanvi comercial.

Des del Consorci es promociona la figura del matxito, proposant tres punts on anar a animar les persones que fan la marxa, anomenats matxos.

Amb aquesta excusa, les persones poden fer una excursió pel territori i descobrir indrets nou i amagats.



3.2. Trail del Bisaura

Segona edició del Trail del Bisaura organitzat pel Centre Excursionista de Sant Quirze de Besora.

El Consorci elabora un fullet en què proposa tres rutes per anar a animar els participants i, de passada, fer descoberta del territori. El fullet també inclou informació tant d'allotjaments i restaurants com del Parc del Castell de Montesquiú i de les visites guiades a productors del Bisaura.



3.3. Festival de Cinema de Muntanya de Torelló

El Festival de Cinema de Muntanya de Torelló el 2014 ha celebrat la 32a edició.

Aquest any s'ha col·laborat amb el Festival de Cinema de Muntanya en la difusió i en la programació d'activitats que tenen punts de relació entre el festival i el parc:

Exposició de cartells de 32 anys del Festival Internacional de Cinema de Muntanya

S'ha exposat una mostra de cartells del Festival de Cinema de Muntanya al castell de Montesquiú durant els mesos d'octubre i novembre de 2014.

Exposició «Mirabilia sunt opera tua domine. Emili Juncadella, muntanyenc 1908-1915»

Durant el mes de novembre s'ha programat l'exposició a la Biblioteca Dos Rius de Torelló, en el marc del Festival Internacional de Cinema de Muntanya.

Projecció Emili Juncadella. Grimpades i ascensions (1908-1927)

Projecció en 3D de les fotografies de muntanya d'Emili Juncadella i Vidal, últim propietari del castell de Montesquiú i pioner dels esports de muntanya a casa nostra.

Presentació a càrrec de David Vilaseca, autor del llibre *Emili Juncadella, aventures d'un burgès als Pirineus*, i guanyador el 2010 i 2013 del premi de periodisme del festival, el dijous 20 de novembre.



II Jornada Gastronòmica de Cuina de Muntanya

Tasta la cuina de muntanya de la mà dels restaurants del Parc a taula, el dissabte 15 de novembre.

Street Boulder

Escala d'edificis.

Exhibició de slacklines

Gaudeix del joc de l'equilibri.

Activitats infantils

Escalada en rocòdrom.

Escala ben amunt.

Inflable per als més menuts.

Salta tant com puguis.

Slackline.

Posa a prova el teu equilibri.

Punts d'informació de turisme de muntanya

Descobreix destinacions de muntanya.

Mercat Parc a taula

Emporta't productes agroalimentaris de la Xarxa de Parcs Naturals.



4. Sistema Integral de Qualitat Turística en Destinacions

Aquest any el Castell de Montesquiú s'ha adherit al SICTED, n'ha preparat tota la documentació necessària, ha fet les adaptacions pertinents i ha passat la primera fase de la distinció.

5. Castell de Besora

S'han començat a establir contactes per dur a terme el projecte d'estudi i recuperació del castell de Besora juntament amb l'Associació d'Amics del Bisaura, que ha impulsat les excavacions que s'hi han fet els últims anys, i l'Ajuntament de Santa Maria de Besora. Els objectius són assolir la seva protecció i conservació; potenciar la investigació, i, finalment, fer-ne una presentació didàctica i vincular-la amb la història del castell de Montesquiú.

A la fotografia es veuen les excavacions dutes a terme aquest estiu al castell de Besora.



Annex 3

La Solana. Centre de Desenvolupament Forestal

- Presentació del Centre de Formació Forestal Especialitzada
- Membres del Centre de Formació Forestal Especialitzada
- Entitat col·laboradora del SOC
- Formació ordinària 2014
- Formació extraordinària 2014
- Creixement sostingut i evolució quantitativa de l'alumnat des de la creació del CFFE
- Resposta a les necessitats formatives del sector forestal
- Exàmens City & Guilds NPTC 2014
- Certificació europea de motoserrista

Presentació i objectius del Centre de Formació Forestal Especialitzada

El Centre de Formació Forestal Especialitzada considera que el sector forestal té un potencial de creixement important i, al mateix temps, que és un sector estratègic per assolir el desenvolupament econòmic dels municipis de seu àmbit territorial. A través de la seva activitat, aquest organisme vol aconseguir els següents objectius:

- Dignificar el sector a través de la formació.
- Millorar la rendibilitat, l'eficiència i la competitivitat de les empreses i dels productes forestals, promovent la qualitat dels treballs.
- Incrementar la seguretat, disminuir la sinistralitat i perillositat per la persona treballador a compte d'altre i, per tant, reduir els costos associats per l'empresa, tant directes com indirectes.
- Millorar la imatge de les empreses del sector.
- Millorar la imatge professional de la persona treballadora per compte d'altri.
- Fomentar les oportunitats laborals de les persones que treballen al bosc.
- Promoure l'adaptació de les empreses a les noves necessitats del sector forestal.

El Centre de Formació Forestal Especialitzada ofereix formació a professionals del sector que volen millorar la seva ocupabilitat, ja siguin persones que treballen per a empreses del sector, en règim d'autònom, o bé que es troben en situació d'atur. Aquests cursos conformen l'oferta formativa ordinària del CFFE i són de periodicitat mensual. Per altra banda, també s'ofereix formació a empreses i organitzacions, cursos a la carta que s'organitzen a petició de les necessitats de l'empresa o organització client i que conformen l'oferta formativa extraordinària de l'entitat.

Membres del Centre de Formació Forestal Especialitzada

El CFFE considera que la concertació amb els agents del territori i del sector forestal és bàsica, ja que permet detectar les necessitats i respondre-hi a partir d'accions concretes. Amb aquesta voluntat, formen part del CFFE les organitzacions següents:

- Administració local (Consorci de la Vall del Ges, Orís i Bisaura i la Diputació de Barcelona): financen el projecte i vetllen pel seu bon funcionament.
- Federació d'ADF d'Osona: té com a objectiu la coordinació per a la prevenció d'incendis forestals entre les dotze ADF d'Osona, compartint els coneixements de cadascuna per aprofitar les sinergies útils o positives i evitant les que no s'han demostrat eficaces en la tasca que tenen encomanada.
- Associació de Propietaris Forestals Serra de Bellmunt-Collscabra: entitat que té com a objectiu la millora i revaluació de les finques forestals dels seus associats. El seu àmbit territorial coincideix amb el dels nou municipis del Consorci de la Vall del Ges, Orís i Bisaura.

Entitat col·laboradora del SOC

A finals de l'any 2012 el CFFE del Consorci de la Vall del Ges, Orís i Bisaura va obtenir l'homologació per ser centre de formació del SOC (número de cens 4119). El curs, Certificat de Professionalitat AGAR 108, és una bona oportunitat per a les persones que volen iniciar-se en el sector forestal i per aquelles que volen fer un reciclatge intensiu. Aquest curs inclou els mòduls següents:

- Posada en funcionament i manteniment de la serra mecànica.
- Tala d'arbres amb motoserra.
- Maneig i manteniment de processadores forestals.
- Tala d'arbres amb processadora forestal.
- Funcionament i manteniment dels tractors forestals.
- Maneig dels tractors forestals.
- Desembosc i tractament de subproductes forestals.
- Tècniques i equips de trepa.

- Tècniques de poda en altura.
- Execució de treballs de pela de suro.
- Formació complementària.
- Pràctiques en empreses del sector.

Formació ordinària 2014

Aquesta és la programació planificada i periòdica que ofereix el Centre de Formació Forestal Especialitzada i a la qual poden accedir totes les persones interessades en formar-se:

- Curs Bàsic. Especialista en desbrossadora, serra mecànica i tala d'arbres petits.
- Curs d'especialista en la tala d'arbres mitjans.
- Curs d'especialista en la tala d'arbres grans.
- Curs d'especialista en trepa i rescat aeri.
- Curs d'especialista en l'ús de la serra mecànica dalt de l'arbre.
- Curs de tècniques de desembosc amb maquinària forestal. Tractor i Skidder.
- Curs d'iniciació a la desbrossadora.
- Curs d'iniciació a la serra mecànica.
- Curs d'arrossegament de fusta amb tracció animal (nova formació).
- Curs de gestió de l'empresa forestal.

En el marc de la formació ordinària, de gener a desembre de 2014 s'han dut a terme un total de 6 cursos d'especialista en desbrossadora, serra mecànica i tala d'arbres petits, 1 curs de tala d'arbres mitjans, 2 cursos de trepa i rescat aeri, 2 cursos d'ús de la serra mecànica dalt de l'arbre, 1 curs de desembosc de la fusta amb tracció animal, 1 curs d'iniciació a la serra mecànica i un altre d'iniciació a la desbrossadora. És a dir: 73 alumnes dividits en 15 cursos diferents sumant un total de 521 hores de formació ordinària.

Formació ordinària	Nombre de cursos	Alumnes	Hores de formació
Curs desbrossadora, serra mecànica i tala d'arbres petits (42 h)	6	34	252
Curs de trepa i rescat aeri (28 h)	2	10	56
Curs d'ús de la serra mecànica d'alt de l'arbre (14 h)	2	7	28
Curs de tala d'arbres mitjans	1	3	28
Desembosc amb tracció animal (21 h)	1	5	21
Curs d'iniciació a la serra mecànica	1	9	14
Curs d'iniciació a la desbrossadora	1	3	7
Curs de gestió de l'empresa forestal (115 h)	1	15	115
Total	15	73	521

Amb el conveni amb la Diputació de Barcelona es bonifiquen les matrícules dels cursos de desbrossadora, serra mecànica i tala d'arbres petits, i dels cursos d'iniciació.

L'any 2014 s'ha fet la distribució de les bonificacions següent per a la realització dels cursos:

- Persones en situació d'atur: 30% de bonificació.
- Autònoms: 20% de bonificació.
- Empreses que aposten per a la formació continuada: 20% de bonificació.

Durant aquest any 2014 s'ha bonificat 21 matrícules del total de 33 alumnes que s'han format en els cursos d'iniciació i el d'Especialista en l'ús de la desbrossadora, la serra mecànica i la tala d'arbres petits concentrats tots ells en la formació ordinària del Centre de Formació Forestal Especialitzada.

Formació extraordinària 2014

La formació extraordinària contempla els cursos de formació forestal que el CFFE realitza per a empreses i organitzacions que es posen en contacte directament amb el Centre. Aquesta formació no està inclosa en el calendari de formació ordinari del centre i per tant, es programa segons petició de les empreses.

Seguint la tendència dels tres últims anys, l'any 2014 aquestes empreses han augmentat considerablement, sobretot les interessades per l'oferta de cursos a la carta. Aquests cursos proposen una formació de qualitat dirigida a persones que necessiten millorar en aspectes concrets de la feina forestal que duen a terme.

Un altre dels atractius d'aquests cursos és que són de llargada variable, totalment adaptable a les necessitats formatives de l'organització o empresa que s'ha posta en contacte amb el CFFE, i també que el professorat es pot desplaçar a les instal·lacions del client per a fer la formació.

Seguint el mateix criteri que en la formació ordinària, el Centre de Formació Forestal Especialitzada bonifica mitjançant conveni de la Diputació de Barcelona les matrícules de les empreses que fan cursos de desbrossadora, serra mecànica i tala d'arbres petits, així com cursos d'iniciació per als seus treballadors, en un 20% de la matrícula.

Enguany, el CFFE ha dut a terme 31 cursos a la carta, ha format 519 persones i ha realitzat 714 hores de formació dividides en les modalitats següents:

Formació extraordinària	Nombre de cursos	Alumnes	Hores de formació
Curs desbrossadora, serra mecànica i tala d'arbres petits (35 h)	2	18	70
Curs d'iniciació en l'ús de la serra mecànica i tala d'arbres petits (170 h)	1	9	170
Curs desbrossadora, serra mecànica i tala d'arbres petits (42 h)	3	19	126
Curs d'epis i procediments	1	11	10
Curs de <i>log cabin</i>	1	6	96
Curs d'iniciació a la serra mecànica	1	5	21
Curs de producció de biomassa	1	14	14
Curs d'iniciació a la serra mecànica	1	4	14
Treballs forestals per a la prevenció d'incendis	1	11	28
Curs de serra mecànica i tala d'arbres petits (20 h)	1	16	20
Treballs forestals per a cossos de seguretat (6 h)	14	370	84
Curs de desbrossadora, serra mecànica i plantacions	1	20	24
Curs de serra mecànica i tala d'arbres petits (28 h)	1	6	21
Cursos de preparació per als examens NPTC	2	10	16
Total	31	519	714

Per la formació extraordinària, durant aquest any 2014 s'ha bonificat 44 matrícules que s'han format en els cursos d'iniciació, el d'Especialista en l'ús de la desbrossadora, la serra mecànica i la tala d'arbres petits.

En resum, durant tot l'any 2014, el CFFE ha dut a terme un total 46 cursos, ha format 592 persones i ha dedicat 1.235 hores a formació especialitzada, en els quals la Diputació de Barcelona ha bonificat un total de 65 matrícules (21 de cursos ordinaris i 44 de cursos extraordinaris).

	2012	2013	2014
Total nombre de cursos	28	39	46
Total persones formades	213	266	592
Total hores de formació	999	1.584	1.235
Total matrícules bonificades	30	55	65

Creixement sostingut i evolució quantitativa d'alumnat des de la creació del CFFE

A continuació es pot veure una comparació d'aquests valors tenint com a referència l'any passat, la qual cosa ens ajuda a constatar l'augment de l'activitat formativa del CFFE. Cal tenir present que l'any 2014 s'han format 592 persones, 370 de les quals han estat els cossos de seguretat de Navarra, fet que fa augmentar considerablement el nombre de persones formades pel CFFE en relació a anys anteriors.

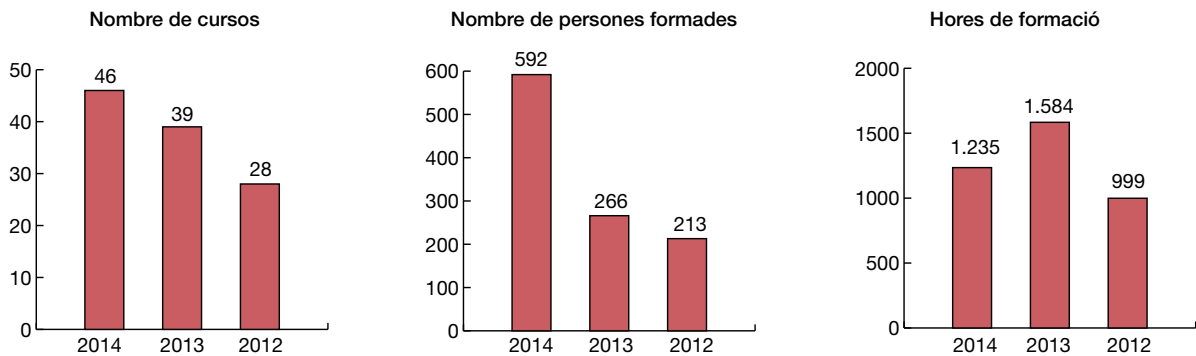

La tendència a l'alça en l'activitat formativa del CFFE es pot apreciar, de fet, en el creixement exponencial de l'activitat d'aquest organisme.

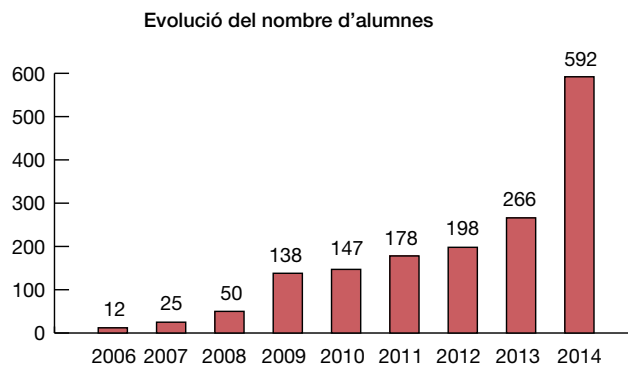

Al llarg d'aquests nou anys de funcionament, el CFFE ha format un total de 1.605 persones.

Resposta a les necessitats formatives del sector forestal

S'ha fet un pas endavant a l'hora de respondre a les necessitats formatives del sector forestal, ampliant l'oferta de cursos i adaptant-los als requeriments específics de cada empresa o organització. Per exemple:

- **Treballs forestals per la prevenció d'incendis**

Es tracta d'un encàrrec de la Diputació de Barcelona per preparar personal de brigada d'ajuntaments i poder fer acció preventiva d'incendis als seus municipis. El curs ha tingut molt bona acollida entre els ajuntaments i ja se n'han programat dues edicions més de cara a l'any vinent.

- **Gestió de l'empresa forestal**

A través d'aquest curs s'ha arribat a personal directiu o bé que té responsabilitats de gestió en l'empresa forestal. Ha estat un curs de llarga durada en el qual han participat nou empreses i autònoms del sector forestal i que ha proporcionat a l'alumnat les eines i els coneixements per a una gestió millor i més eficaç de les seves empreses.

El projecte també s'emmarca en el currículum europeu CONCERT (Contractors Certification) i actualment l'organització Europea EFESC està valorant la possibilitat d'incloure'l com a certificat propi. En cas que

s'aconseguís aquest objectiu, el CFFE seria el primer centre de formació europeu que impartís aquest curs i es convertiria en centre pioner en aquest tipus de formació.

D'altra banda, enguany s'han consolidat les propostes formatives següents:

- **Treballs forestals a les línies elèctriques**

El manteniment de les línies elèctriques ocupa moltes empreses que es dediquen a fer treballs forestals i, tot i la dificultat i els riscos associats a aquests treballs, la formació de les persones que fan aquesta feina és pràcticament nul·la. Així doncs, el CFFE ha format per segon any consecutiu persones que fan principalment aquesta feina.

Aquesta formació consta de dos enfocaments. Per una banda, es fa formació per a persones amb el perfil de peó forestal que treballen en el manteniment de les línies elèctriques. Per altra banda, s'ofereix també un curs per a personal tècnic que ha de certificar aquests treballs i que n'ha de valorar la qualitat.

- **Producció de la biomassa**

El sector de la biomassa engloba professionals procedents de diferents sectors i per aquest motiu es va creure convenient fer un curs sobre com s'ha de fer la biomassa i quines característiques té. El curs no només s'adreça a treballadors d'empeses d'aprofitaments (que també) sinó sobretot a personal de perfil tècnic que ha de conèixer el procediment de producció de la biomassa i les característiques principals d'aquest combustible. També participen del curs altres agents del sector com ara instal·ladors de calderes.

Exàmens City & Guilds NPTC 2014

Davant la inexistència de titulacions oficials per treballar al bosc en el nostre país, el CFFE ha adoptat la metodologia de City & Guilds – NPTC per tal de poder avaluar les persones del sector.

Es tracta d'una titulació no oficial al nostre país, però que en canvi el sector forestal valora molt. Això ajuda que cada any una part de l'alumnat del CFFE opti també a fer aquests exàmens.

Enguany ha estat un any de transició, ja que City & Guilds – NPTC ha canviat parts importants del seu sistema i el CFFE ha hagut d'adaptar-se a la nova metodologia, traduir de nou tota la documentació d'exàmens de l'anglès al català i formar els examinadors del centre en el nou sistema.

Durant el 2014 s'han examinat un total de 17 persones i s'han expedit 19 certificats NPTC.

Convocatòria d'exàmens	Febrer	Juliol	Novembre	Total
Persones examinades	7	5	5	17
Nombre d'exàmens	8	6	5	19

La mitjana d'exàmens per persona és d'un examen, tot i que n'hi ha que en fan dos.

A continuació es pot observar l'evolució del nombre de persones que decideixen certificar-se per City & Guilds – NPTC.

Evolució del nombre de candidats City & Guilds NPTC

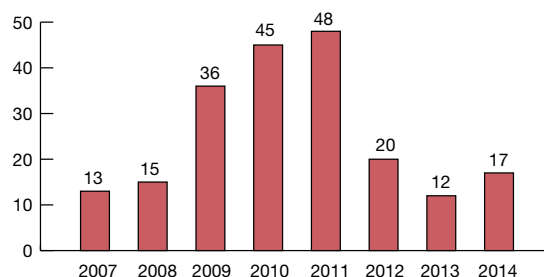

Certificació europea de motoserrista

El Centre de Formació Forestal Especialitzada col·labora amb el Centre Tecnològic Forestal de Catalunya en la implantació a Catalunya i Espanya del certificat europeu de motoserrista (ECC), títol expedit per l'organització internacional EFESC, integrada per diferents països de la Unió europea.

En els darrers quatre anys els formadors del centre han col·laborat en la producció dels estàndards, i ara mateix cada país els està homologant internament.

L'agència nacional a Espanya és el Centre Tecnològic Forestal. El CFFE és el primer centre formador i examinador de l'ECC a Espanya.

Els estàndards de EFESC han quedat definits en 4 nivells:

- ECC1: manteniment de la motoserra i tècniques de trossejat.
- ECC2: tècniques bàsiques de tala d'arbres (arbres petits).
- ECC3: tècniques avançades de tala d'arbres (arbres mitjans i grans).
- ECC4: tècniques per arbres arrencats pel vent i danyats.

El 2015 el CFFE realitza les primeres formacions i examinacions d'ECC1, ECC2 i ECC3. Es preveu, de cara a l'any 2016, que es puguin fer les primeres formacions i examinacions per preparar les persones amb ECC4.

Instal·lacions. Centre de Desenvolupament Forestal

A través del programa Leader i amb el suport de la Diputació de Barcelona s'ha fet la remodelació de La Solana, que a partir d'ara funcionarà com a Centre de Desenvolupament Forestal. El centre inclou:

- Un espai principal museïtzat dedicat a la relació del bosc amb la societat.
- Una sala de projecció de documents audiovisuals referents al bosc que complementa l'espai de museïtzació.
- Una sala polivalent que funciona com a punt de trobada d'entitats relacionades amb el sector forestal.
- L'aula taller on es duren a terme la major part de sessions teòriques i de manteniment de maquinària del Centre de Formació Forestal Especialitzada.
- Un espai de maquinària i instal·lacions on es troba la caldera per a calefacció i aigua calenta que funciona amb biomassa. L'espai de caldera de biomassa s'integra en el circuit museístic i en un futur es podrà visitar.

Les pràctiques es duen a terme seguint el pla de gestió del Parc del Castell de Montesquiú.

El Centre de Desenvolupament Forestal és on es duen a terme la majoria de cursos del CFFE. El professorat també té la capacitat de desplaçar-se a les instal·lacions de les empreses i organitzacions que contracten els serveis.



Parcs de Catalunya

Xarxa de Parcs Naturals de la Diputació de Barcelona

Parc del Castell de Montesquiu, Espai Natural de les Guilleries-Savassona, Parc Natural del Montseny, Parc Natural de Sant Llorenç del Munt i l'Obac, Parc del Montnegre i el Corredor, Parc de la Serralada Litoral, Parc de la Serralada de Marina, Parc Natural de la Serra de Collserola, Parc Agrari del Baix Llobregat, Parc del Garraf, Parc d'Olèrdola, Parc del Foix.



**Diputació
Barcelona** | Àrea de Territori
i Sostenibilitat

Espais Naturals i Medi Ambient

Gerència de Serveis d'Espais Naturals

Comte d'Urgell, 187. Edifici del Rellotge, 3a planta
08036 Barcelona

Tel. 934 022 428 · Fax 934 022 439

xarxaparcs@diba.cat · parcs.diba.cat