

# **Memòria 2009**



**Diputació  
Barcelona**

**Àrea de Territori  
i Sostenibilitat**

# **Parc del Castell de Montesquiú**

Memòria 2009



**Diputació  
Barcelona**

Fotografia de la coberta: Iñaki Relanzón

© Diputació de Barcelona

Desembre de 2011

Producció i edició: Direcció de Comunicació

Impressió: Departament de Reproducció Gràfica

Dipòsit Legal B.42166-2011

---

# Índex

Presentació .....	5
1. Dades generals .....	7
2. Àmbit geogràfic i administratiu .....	9
3. Documents de planificació i gestió .....	11
4. Òrgans de gestió i participació .....	17
5. Mitjans i recursos .....	19
5.1. Personal .....	19
5.2. Equipaments en funcionament .....	21
5.3. Infraestructures i serveis .....	22
5.4. Publicacions del parc .....	23
5.5. Gestió econòmica .....	24
6. Activitats principals dutes a terme .....	25
6.1. Conservació i tractament físic del territori .....	25
6.1.1. Activitats de conservació, prevenció i restauració .....	25
6.1.2. Activitats de gestió del patrimoni públic .....	25
6.2. Foment del desenvolupament i la participació .....	26
6.2.1. Consell, comissions i convenis .....	26
6.2.2. Política agrícola, forestal, de serveis i cultural .....	27
6.2.3. Infraestructures i serveis generals .....	29
6.3. Ús social i educació ambiental .....	30
6.3.1. Creació i manteniment d'equipaments .....	30
6.3.2. Activitats d'ús social, educació ambiental i publicacions .....	32
6.4. Activitats generals i de suport .....	33
6.4.1. Activitats de planificació, seguiment i avaluació .....	33

---

## Presentació

La gestió del Parc del Castell de Montesquiú ha continuat mantenint com a objectius primordials els seus dos conceptes bàsics: l'atenció a l'ús públic dels equipaments i de tot l'espai protegit, i el manteniment del paisatge i de l'activitat econòmica de les finques agràries. A aquests dos conceptes, cal afegir-hi una altra prioritat: el desenvolupament econòmic del territori més proper al parc. El Centre de formació forestal especialitzada La Solana ha desenvolupat la seva activitat per formar persones que duen a terme la seva activitat professional en l'àmbit forestal.

En primer lloc, l'activitat de l'ús públic es concreta en la gestió de l'equipament del castell, com a indret emblemàtic del parc, i a l'atenció del públic visitant.

En aquest sentit, s'ha intentat potenciar l'atenció al visitant, des del seu acolliment a l'aparcament del castell, fins a les visites guiades que es desenvolupen al castell de Montesquiú tots els caps de setmana de l'any i els dies feiners de juliol i agost.

El castell de Montesquiú és atès per un equip de cinc persones que ja fa uns anys que desenvolupen aquesta tasca, la qual cosa significa que han adquirit experiència en l'atenció al públic i en la realització de les visites guiades. No obstant això, han rebut formació adequada per anar consolidant i millorant la seva feina.

A part de l'atenció al castell, també s'ha atès el Centre de Recursos, a la segona planta del mateix castell, en què s'ha donat suport tècnic als usuaris de la sala d'actes o de les aules de què disposa el centre. També s'ha atès la sala d'exposicions de la Cabanya del Castell.

En la gestió dels espais agraris s'ha continuat fent el seguiment de la seva explotació per tal d'anar millorant aquests espais.

A l'espai forestal s'ha consolidat i s'ha anat aplicant el Pla de gestió i millora forestal. S'han fet actuacions concretes per minorar els efectes del lips, insecte que afecta molt seriosament el pi roig. En aquest sentit, s'han fet actuacions pel sanejament d'aquestes pinedes, consistents a retirar els arbres morts o afectats i fer neteges del sotabosc. Aquesta actuació s'ha desenvolupat mitjançant la col·locació de trampes per capturar adults, dins el conveni amb l'Obra Social «la Caixa».

Per facilitar totes aquestes accions gairebé s'ha finalitzat la tasca de recuperació de camins que en abans s'havien utilitzat i que ara, per la manca d'explotació, estaven inservibles. Alguns d'aquests camins són interns del parc, però d'altres continuen cap a finques veïnes.

# 1. Dades generals

El Parc del Castell de Montesquiu té una superfície de 546,45 hectàrees, dividida d'una forma desigual pel riu Ter. Està situat a l'extrem nord de la comarca d'Osona, limítrof a la comarca del Ripollès. Ocupa part de diverses conques de rieres que tributen les seves aigües al Ter. Les rieres de Vallfogona i de Llaers, al límit nord del parc; la riera de les Dous i la de la Solana, pel marge esquerre, i la de Sora, pel marge dret.

El parc ofereix un paisatge eminentment forestal, representatiu de l'estatge muntanyenc de la Catalunya submediterrània, on predominen les rouredes i les pinedes de pi roig, així com boscos de ribera, seguint els cursos dels torrents i rieres. A les obagues hi ha fagedes força desenvolupades. A l'entorn de les masies hi ha antigues feixes de conreu ara dedicades a la pastura i a l'obtenció de farratge per al bestiar.

L'element central del parc és el castell, antiga casa fortificada d'inicis del segle XIII. Està rehabilitada, però manté la fesomia del segle XVIII. Actualment alberga el Centre de Recursos, on es duen a terme conferències, jornades d'estudi, seminaris i convencions d'empresa. Es reserva la part noble del castell a les visites culturals dels visitants del parc. L'equipament està a la disposició del públic durant els caps de setmana de tot l'any i diàriament els mesos de juliol i agost.

Com a edificacions emblemàtiques, el parc disposa de l'ermita d'origen romànic de Sant Moí, al costat de la casa del mateix nom, al terme municipal de Santa Maria de Besora, i el pont medieval de les Codines, sobre la riera de Sora, al camí que dona accés a la casa, des del camí dels Emprius. Aquest pont formava part de l'antic camí medieval que comunicava Osona amb el Ripollès pel marge dret del riu Ter.

El conjunt del parc disposa, des del punt de vista agrari, de diverses finques que mantenen activitat agrícola i ramadera: les Planeses, la Solana, les Codines i la Casanova, que són les finques productives en aquest moment. Cap d'aquestes masies està habitada actualment. A l'entorn de la masia de les Planeses, la germana de l'antic masover hi té una petita activitat d'ànecs i oques. La resta de finca té una activitat ramadera extensiva. Les altres finques es dediquen al conreu dels camps per a farratge pel bestiar.

La totalitat de la superfície del parc és propietat de la Diputació de Barcelona. Per tant, el 100% de la superfície està protegida i és de propietat pública.

La gestió del parc cerca l'equilibri entre la gestió del patrimoni natural i l'ús social i cultural i que, a la vegada, serveixi per dinamitzar econòmicament i culturalment el conjunt dels municipis del parc i dels territoris més propers.

Tenint present aquesta finalitat, es participa en programes culturals al Bisaura (Montesquiu, Santa Maria de Besora, Sant Quirze de Besora, Sora i Vidrà), en iniciatives d'estudi i promoció econòmica com en el Pla estratègic de la vall del Ges, Orís i Bisaura, i també en el Consorci Turístic Paisatges del Ter (Roda de Ter, Manlleu, Sant Hipòlit de Voltregà, Masies de Voltregà, Torelló, Sant Pere de Torelló, Sant Vicenç de Torelló, Orís, Montesquiu, Sant Quirze de Besora, Sora, Santa Maria de Besora i Vidrà).

El Pla especial del Parc Comarcal del Castell de Montesquiu va ser aprovat el juliol de 1986 i modificat l'abril de 1998. El 1992 va ser inclòs dins la Pla d'espais d'interès natural de la Generalitat de Catalunya.

## Administració promotora i gestora

La Diputació de Barcelona a través de la Direcció Territorial Nord i de l'Oficina Tècnica de Parcs Naturals, adscrita a l'Àrea d'Espais Naturals.

## Raó social

### **Diputació de Barcelona**

Àrea d'Espais Naturals  
Oficina Tècnica de Parcs Naturals  
Direcció Territorial Nord  
Carrer Comte d'Urgell, 187 (edifici del Rellotge)  
08036 Barcelona  
Tel. (34) 93 402 24 28 i (34) 93 402 24 84  
L'horari d'oficina és de 8 a 15 hores  
Fax (34) 93 402 24 29  
a/e: s.parcn@diba.cat  
http: www.diba.cat

### **Oficina del Parc del Castell de Montesquiú**

Masoveria del Castell, 14  
08585 Montesquiú  
Tel. (34) 93 852 99 02  
L'horari d'oficina, de dilluns a divendres, és de 9 a 14 hores  
Fax (34) 93 852 90 05  
A/e: p.montesquiú@diba.cat

### **Oficina d'informació de la Masoveria del Castell**

08585 Montesquiú  
Tel (34) 93 852 92 34  
A/e: p.montesquiú.bisaura@diba.cat  
Horari d'informació: Dies feiners, menys dissabtes, de 9 a 14 hores

### **Punt d'Informació del Castell de Montesquiú**

Aparcament del castell (dissabtes i festius)  
08585 Montesquiú  
Tel (34) 93 852 92 34  
A/e: p.montesquiú.bisaura@diba.cat

D'altra banda, el Parc del Castell de Montesquiú disposa d'un seguit d'equipaments com el mateix castell de Montesquiú, on hi ha el Centre de Recursos, l'equipament de la Casanova del Castell, l'Escola de Natura les Codines, la casa de la Solana i el campament juvenil El Solell de les Codines. El Centre de Documentació del Parc del Castell de Montesquiú és a la Biblioteca Pública de Sant Quirze de Besora.

El castell de Montesquiú i el centre de recursos els gestiona directament personal contractat per l'Ajuntament de Montesquiú, mitjançant conveni de col·laboració amb la Diputació de Barcelona.

També es gestiona directament amb la col·laboració del Consorci de la Vall del Ges, Orís i Bisaura, la casa de la Solana, on s'imparteixen cursos de formació d'especialistes en treballs forestals, amb la col·laboració de l'Oficina Tècnica de Prevenció d'Incendis Forestals de la Diputació de Barcelona.

El Centre de Documentació del Parc del Castell de Montesquiú es gestiona mitjançant conveni de col·laboració amb l'Ajuntament de Sant Quirze de Besora.

L'equipament de la Casanova del Castell està concessionat, des del juny de 2005, a Casa Nova del Castell SCP.

L'Escola de la Natura les Codines està tancada provisionalment per ampliació i millora de les instal·lacions.

## 2. Àmbit geogràfic i administratiu

### Àmbit normatiu

Superfície	Hectàrees
Zona forestal	472,30
Zona agrícola	71,53
subzona de secà	70,01
la Solana	9,01
les Planeses	17,59
les Codines	31,81
la Casanova	11,60
subzona d'horts de regadiu	1,52
Zona de tractament especial	2,62
<b>Superfície total del parc</b>	<b>546,45</b>

### Municipis del parc

Municipi	Hectàrees
Montesquiu	319,84
Santa Maria de Besora	156,83
Sant Quirze de Besora	15,63
Sora	54,15
Total superfície del parc	546,45
Titularitat pública	546,45 ha (100%)

### Superfície i població dels termes municipals que integren el parc i Vidrà

Municipis	Superfície	Habitants
Montesquiu	4,87 km <sup>2</sup> (487 ha)	916
Sant Quirze de Besora	8,01 km <sup>2</sup> (801 ha)	2.257
Santa Maria de Besora	24,93 km <sup>2</sup> (2.493 ha)	170
Sora	31,51 km <sup>2</sup> (3.151 ha)	192
Vidrà	34,60 km <sup>2</sup> (3.460 ha)	168

En total, els quatre municipis tenen una població de 3.535 habitants, i considerant tot el Bisaura la població és de 3.703 habitants (dades extretes del padró de l'1 de gener de 2009).

Al conjunt del Bisaura hi ha hagut un descens global del 0,41% de població respecte a les dades de l'any anterior facilitades pels ajuntaments.

### Població permanent dins del parc

Masoveria del Castell	2 persones
Planeses (pernoctació ocasional)	2 persones
<b>Total de població permanent</b>	<b>4 persones</b>



## Activitats principals que es desenvolupen a l'interior del parc

Les activitats principals que es desenvolupen a l'interior de l'espai protegit són de caire agropecuari i es duen a terme a les finques de la Casanova del Castell, la Solana, les Planeses, les Codines i Sant Moí.

Les finques de les Codines, la Solana i la Casanova s'exploten per fer farratge per a bestiar. A la finca de les Planeses, l'explotació és mixta: s'hi fa farratge i el bestiar hi pastura directament. A la finca de Sant Moí s'han realitzat treballs de recuperació dels quintans de la casa i d'antics herbeis.

S'han continuat fent treballs forestals d'acord amb el Pla tècnic de gestió i en especial s'han fet actuació per reduir l'impacte d'un flagell que efecte al pi roig.

S'han continuat desenvolupant les activitats tradicionals de cacera, respectant les zones de protecció, als entorns dels equipaments.

S'han dut a terme activitats culturals i de lleure relacionades amb el parc.

## Infraestructures

- Carretera C-17, de Barcelona a Ripoll i Puigcerdà
- L'antiga carretera N-152z, per Sant Quirze de Besora i Montesquiu
- Carretera BV-4655, de l'anterior a Sora
- Línia de ferrocarril de Barcelona a Puigcerdà i a la Tor de Querol (CA 3 Regional)
- Xarxa de pistes i camins del parc
- Canal del Ter a la central elèctrica del Carbur de Baix (Montesquiu)

### 3. Documents de planificació i gestió

La disposició legal que regeix la planificació i gestió dels espais naturals protegits és el text normatiu del Pla especial de protecció del medi físic i del paisatge. També són d'aplicació un conjunt de disposicions legals, tant de caràcter general com sectorial. A continuació es relacionen les disposicions que s'utilitzen amb més freqüència.

Àmbit d'aplicació	Disposició rang/data	Títol	Publicació
ESTATAL	Llei 1/1970, de 4 d'abril	Llei de caça	BOE 62 06/04/1970
ESTATAL	Decret 506/1971, de 25 de març	Aprovació del Reglament per a l'execució de la Llei de caça	BOE 76 i 77 30/03/1971 31/03/1971
PROVINCIAL	Resolució de 14 de juliol de 1976	Pla general metropolitana d'ordenació urbana de l'Entitat Metropolitana de Barcelona	BOP 19/07/1976
COMUNITARI	Directiva 79/409/CEE, de 2 de abril de 1979 (modificada per la Directiva 97/49/CE, de 29 de juliol)	Conservació dels ocells silvestres	DOCE L 103 25/04/1979
AUTONÒMIC	Llei 12/81, de 24 de desembre (adequació pel Decret legislatiu 14/1994)	Establiment de normes addicionals de protecció dels espais d'especial interès natural afectats per activitats extractives	DOGC 189 31/12/1981
AUTONÒMIC	Decret 169, de 12 d'abril de 1983	Unitat mínima de conreu	DOGC 330 20/05/1983
AUTONÒMIC	Ordre de 5 de novembre de 1984	Protecció de plantes de la flora autòctona amenaçada de Catalunya	DOGC 493 12/12/1984
AUTONÒMIC	Llei 12/1985, de 13 de juny (adequació pel Decret legislatiu 11/1994)	Llei d'espais naturals de Catalunya	DOGC 556 28/06/1985
ESTATAL	Reial decret 849/1986, d'11 d'abril (modificat pel RD 9/2008, d'11 de gener de 2008)	Aprovació del Reglament del domini públic hidràulic	BOE 103 30/04/1986
AUTONÒMIC	Ordre d'11 de juliol de 1986 (modificada pel Decret 196/1995, de 27 de juliol –DOGC 2078, de 21/07/1995)	Requisits per a la instal·lació i el funcionament dels càmpings	DOGC 717 23/07/1986
ESTATAL	Conveni de Berna, 19 de setembre de 1979	Conservació de la vida silvestre i del medi natural a Europa	BOE 235 01/10/1986
AUTONÒMIC	Disposició de 30 de juliol de 1986 (modificada el 2 d'abril de 1998 –DOGC 2672, de 2 de juliol de 1998)	Aprovació del Pla especial del Parc del Castell de Montesquiú	DOGC 755 20/10/1986
AUTONÒMIC	Decret 378/1986, de 18 de setembre	Establiment de plans de prevenció d'incendis en els espais naturals de protecció especial	DOGC 803 13/02/1987
AUTONÒMIC	Disposicions de 24 de maig i 16 de desembre de 1986 (modificat el 22 de novembre de 1995 –DOGC 2157, de 22/01/1996– i el 19 de novembre de 2001 –DOGC 3592, d'11/03/2002)	Aprovació del Pla especial del Parc del Garraf	DOGC 805 18/02/1987
AUTONÒMIC	Decret 105/1987, de 20 de febrer	Decret pel qual es declara parc natural el massís del Montseny	DOGC 827 10/04/1987
AUTONÒMIC	Decret 106/1987, de 20 de febrer	Decret pel qual es declaren parc natural el massís de Sant Llorenç de Munt i la serra de l'Obac	DOGC 827 10/04/1987
AUTONÒMIC	Llei 6/1988, de 30 de març (adequació pel Decret legislatiu 10/1994)	Llei forestal de Catalunya	DOGC 978 15/04/1988
ESTATAL	Ordre de 18 de maig de 1988	Normes sobre el pintat dels suports de les línies aèries de transport	BOE 128 29/05/1988
AUTONÒMIC	Ordre d'11 de maig de 1988	Aprofitaments de suro	DOGC 999 01/06/1988

Àmbit d'aplicació	Disposició rang/data	Títol	Publicació
AUTONÒMIC	Decret 114/88, de 7 d'abril	Avaluació d'impacte ambiental	DOGC 1000 03/06/1988
AUTONÒMIC	Ordre de 28 de novembre de 1988	Creació del Registre de nuclis zoològics de Catalunya	DOGC 1087 30/12/1988
ESTATAL	Reial decret 439/1990	Regulació del Catàleg Nacional d'Espècies Amenaçades i les seves modificacions posteriors (Ordre de 29 d'agost de 1996, Ordre de 9 de juliol de 1998, Ordre de 9 de juny de 1999, Ordre de 10 de març de 2000, Ordre de 28 de maig de 2001, Ordre MAM/2734/2002, Ordre MAM/1653/2003, Ordre MAM/2784/2004, Ordre MAM/2231/2005 i Ordre MAM/1498/2006)	BOE 82 05/04/1990
AUTONÒMIC	Decret 35/1990, de 25 de gener	Unitat mínima forestal	DOGC 1260 26/02/1990
ESTATAL	RDLEG 339/1990, de 2 de març	Llei sobre trànsit, circulació de vehicles a motor i seguretat vial	BOE 63 14/03/1990
DIPUTACIÓ DE BARCELONA	Anunci de 14 de maig de 1990	Aprovació definitiva del Pla especial del Montnegre-Corredor	DOGC 1300 01/06/1990
AUTONÒMIC	Decret 21/1991, de 22 de gener	Prevenió i lluita contra les plagues forestals	DOGC 1441 25/02/1991
AUTONÒMIC	Ordre de 16 de juliol de 1991	Regulació d'aprofitaments forestals per a ús domèstic	DOGC 1476 05/08/1991
AUTONÒMIC	Llei 20/1991, de 25 de novembre	Promoció de l'accessibilitat i supressió de barreres arquitectòniques	DOGC 1526 04/12/1991
AUTONÒMIC	Llei 38/1991, de 30 de desembre	Instal·lacions destinades a activitats amb infants i joves	DOGC 1543 20/01/1992
AUTONÒMIC	Decret 148/1992, de 9 de juny	Regulació d'activitats fotogràfiques, científiques i esportives	DOGC 1618 13/07/1992
COMUNITARI	Directiva 1992/43, de 21 de maig	Conservació dels hàbitats naturals i de la fauna i flora silvestres	DOCE L 206 22/07/1992
AUTONÒMIC	Resolució de 30 de juliol de 1992	Reglamentacions específiques de caça	DOGC 1629 07/08/1992
AUTONÒMIC	Disposició d'11 de novembre de 1992 (modificada el 02/12/1997 -DOGC 2562, de 22/01/1998)	Aprovació del Pla especial de protecció del medi físic i del paisatge de l'espai natural d'Olèrdola	DOGC 1672 20/11/1992
AUTONÒMIC	Decret 328/92, de 14 de desembre (modificat pels decrets 213/1997 i 278/2007)	Pla d'espais d'interès natural	DOGC 1714 01/03/1993
AUTONÒMIC	Decret 230/1993, de 6 de setembre	Exercici de les funcions d'inspecció i control en l'àmbit de la protecció del medi ambient	DOGC 1806 08/10/1993
AUTONÒMIC	Edicte de 30 de setembre de 1993, publicant l'Acord de la Comissió d'Urbanisme de 28 de juliol de 1993	Aprovació del Pla especial de l'embassament del Foix	DOGC 1807 11/10/1993
AUTONÒMIC	Decret 61/1994	Regulació de les explotacions ramaderes	DOGC 1878 28/03/1994
AUTONÒMIC	Decret 201/1994, de 26 de juliol	Regulació dels enderroc i altres residus de la construcció	DOGC 1931 08/08/1994
AUTONÒMIC	Decret 241/1994, de 26 de juliol	Condicionament urbanístic i protecció contra incendis	DOGC 1954 30/09/1994
AUTONÒMIC	Resolució de 24 d'octubre de 1994	Publicació de l'Acord de 29 de setembre de 1994, pel qual s'aprova el Pla de protecció civil d'emergències per incendis forestals a Catalunya (INFOCAT)	DOGC 1970 09/11/1994
AUTONÒMIC	Decret 64/1995, de 7 de març	Mesures de prevenció d'incendis forestals	DOGC 2022 10/03/1995
AUTONÒMIC	Llei 1/1995, de 16 de març	Aprovació del Pla territorial general de Catalunya	DOGC 2032 31/03/1995
AUTONÒMIC	Ordre de 5 de juliol de 1995	Aprofitaments de pinyes	DOGC 2076 17/07/1995

Àmbit d'aplicació	Disposició rang/data	Títol	Publicació
AUTONÒMIC	Llei 9/1995, de 27 de juliol	Regulació de l'accés motoritzat al medi natural	DOGC 2082 02/08/1995
AUTONÒMIC	Resolució de 30 d'octubre de 1995	Aprovació d'una ordenança municipal tipus reguladora del soroll i les vibracions	DOGC 2126 10/11/1995
ESTATAL	Reial decret 1997/1995, de 7 de desembre	Establiment de mesures per contribuir a garantir la biodiversitat mitjançant la conservació dels hàbitats naturals i de la fauna i flora silvestres	BOE 310 28/12/1995
AUTONÒMIC	Decret 83/1996, de 5 de març	Mesures de regularització d'abocaments d'aigües residuals	DOGC 2180 11/03/1996
ESTATAL	Ordre de 3 d'abril de 1996	Establiment del III Pla d'accions prioritàries contra incendis forestals	BOE 87 10/04/1996
AUTONÒMIC	Decret 175/1996, de 4 de juny	Regulació de desarrelament d'arbres i arbusts	DOGC 2216 10/06/1996
AUTONÒMIC	Decret 268/1996, de 23 de juliol	Establiment de mesures de tractament periòdic i selectiu de vegetació en la zona d'influència de les línies aèries de conducció elèctrica per a la prevenció d'incendis forestals i la seguretat de les instal·lacions	DOGC 2236 29/07/1996
COMUNITARI	Directiva 1997/62/CEE, del Consell de 17 d'octubre de 1997	Directiva per la qual s'adapta al progrés científic i tècnic la Directiva 92/43/CEE, relativa a la conservació dels hàbitats naturals i de fauna i flora silvestres	DOCE L 305 08/11/1997
AUTONÒMIC	Llei 3/1998, de 27 de febrer (modificada per la Llei 1/1999)	Intervenció integral de l'administració ambiental	DOGC 2598 13/03/1998
AUTONÒMIC	Decret 130/1998, de 12 de maig	Mesures de prevenció d'incendis forestals en les àrees d'influència de carreteres	DOGC 2656 09/06/1998
AUTONÒMIC	Decret 165/1998, de 8 de juliol	Àrees de caça amb regulació especial	DOGC 2680 14/07/1998
AUTONÒMIC	Decret 166/1998, de 8 de juliol	Reglament de la Llei 9/1995, de 27 de juliol, de regulació de l'accés motoritzat al medi natural	DOGC 2680 14/07/1998
AUTONÒMIC	Ordre de 28 de setembre de 1998 (modificada per l'Ordre 394/2003)	Instruccions generals per a la redacció, l'aprovació i la revisió dels plans tècnics de gestió i millora forestal	DOGC 2741 09/08/1998
AUTONÒMIC	Edicte de 12 d'agost de 1998	Edicte sobre la Resolució 19/06/1998, per la qual s'aprova definitivament l'ampliació de l'espai natural de Sant Llorenç del Munt i la serra de l'Obac	DOGC 2721 09/09/1998
AUTONÒMIC	Decret 93/1999, de 6 d'abril	Procediments de gestió de residus	DOGC 2865 12/04/1999
AUTONÒMIC	Ordre de 21 d'abril de 1999	Instruccions generals per a la redacció, l'aprovació i la revisió dels plans tècnics de gestió cinegètica	DOGC 2879 30/04/1999
AUTONÒMIC	Decret 136/1999, de 18 de maig (modificat pel Decret 143/2003)	Reglament de la Llei de la intervenció integral de l'administració ambiental	DOGC 3911 21/05/1999
COMUNITARI	Directiva 1999/31 del Consell, de 26 d'abril	Abocament de residus	DOCE L-182 16/07/1999
AUTONÒMIC	Ordre de 21 de juliol de 1999	Regulació de la captura en viu, tinença i l'exhibició pública d'ocells fringíl·lids per a activitats tradicionals	DOGC 2938 26/07/1999
AUTONÒMIC	Decret 217/99, de 27 de juliol	Gestió de vehicles fora d'ús	DOGC 2945 04/08/1999
AUTONÒMIC	Llei 7/1999, de 30 de juliol	Centre de la Propietat Forestal	DOGC 2948 09/08/1999
AUTONÒMIC	Llei 10/1999, de 30 de juliol	Tinença de gossos considerats potencialment perillosos	DOGC 2948 09/08/1999
AUTONÒMIC	Ordre de 18 de gener de 2000	Constitució de les ponències ambientals en els ens locals	DOGC 3083 22/02/2000

Àmbit d'aplicació	Disposició rang/data	Títol	Publicació
AUTONÒMIC	Resolució de 28 de novembre de 2000	Aprovació d'una ordenança municipal tipus reguladora de la intervenció administrativa de les activitats en el marc de la Llei 3/1998 i disposicions que la despleguen	DOGC 3282 11/12/2000
AUTONÒMIC	Decret 148/2001, de 29 de maig (modificat pel Decret 281/2003)	Ordenació ambiental de les instal·lacions de telefonia mòbil i altres instal·lacions de radiocomunicació	DOGC 3404 07/06/2001
AUTONÒMIC	Decret 174/2002, d'11 de juny	Regulació de la implantació de l'energia eòlica a Catalunya	DOGC 3664 26/06/2001
ESTATAL	Reial decret legislatiu 1/2001, de 20 de juliol (modificat per les lleis 16/2002, 53/2002, 62/2003, 42/2007 i el RD 4/2007)	Aprovació del Text refós de la Llei d'aigües	BOE 176 24/07/2001
AUTONÒMIC	Decret 220/2001, d'1 d'agost	Gestió de les dejeccions ramaderes	DOGC 3447 07/08/2001
AUTONÒMIC	Edicte de 10 de maig de 2002	Aprovació definitiva del Pla especial de protecció i millora del sector sud de la serralada de Marina	DOGC 3642 24/05/2002
AUTONÒMIC	Decret 170/2002, d'11 de juny	Mesures en matèria de gossos considerats potencialment perillosos	DOGC 3663 25/06/2002
AUTONÒMIC	Llei 13/2002, de 21 de juny	Llei de turisme de Catalunya	DOGC 3669 03/07/2002
AUTONÒMIC	Llei 16/2002, de 28 de juny	Protecció contra la contaminació acústica	DOGC 3675 11/07/2002
ESTATAL	Reial decret de 2 d'agost	Aprovació del reglament electrotècnic de baixa tensió	BOE 224 18/09/2002
AUTONÒMIC	Ordre MAB/62/2003, de 13 de febrer	Desplegament de les mesures preventives que estableix el Decret 64/1995, de 7 de març, de prevenció d'incendis forestals	DOGC 3829 24/02/2003
AUTONÒMIC	Decret 56/2003, de 4 de febrer	Regulació de les activitats físicoesportives en el medi natural	DOGC 3838 07/03/2003
AUTONÒMIC	Decret 111/2003, d'1 d'abril	Decret de modificació de la composició de les comissions consultives d'accés motoritzat al medi natural regulades pel Decret 166/1998, de 8 de juliol, de regulació de l'accés motoritzat al medi natural	DOGC 3870 24/04/2003
AUTONÒMIC	Llei 5/2003, de 22 d'abril	Mesures de prevenció d'incendis forestals a les urbanitzacions sense continuïtat urbana	DOGC 3879 08/05/2003
AUTONÒMIC	Decret 140/2003, de 10 de juny	Reglament d'instal·lacions destinades a activitats amb infants i joves	DOGC 3907 18/06/2003
AUTONÒMIC	Llei 15/2003, de 13 de maig	Modificació de la Llei 6/1993, reguladora dels residus	DOGC 3915 01/07/2003
AUTONÒMIC	Resolució MAB/2308/2003, de 22 de juliol	Aprovació de les directrius i les instruccions tècniques en matèria de caça	DOGC 3935 29/07/2003
AUTONÒMIC	Ordre MAB/394/2003, de 18 de setembre	Aprovació de la revisió i el seguiment dels PTGMF i dels PSGF	DOGC 3981 06/10/2003
AUTONÒMIC	Decret legislatiu 3/2003, de 4 de novembre	Aprovació del Text refós de la legislació en matèria d'aigües de Catalunya	DOGC 4015 21/11/2003
ESTATAL	Llei 43/2003, de 21 de novembre	Llei de monts	BOE 280 22/11/2003
AUTONÒMIC	Decret 293/2003, de 18 de novembre	Aprovació del Reglament general de carreteres	DOGC 4027 10/12/2003
ESTATAL	Reial decret 1428/2003, de 21 de novembre	Reglament general de circulació	BOE 306 23/12/2003
AUTONÒMIC	Edicte de 8 de març de 2004	Aprovació del Pla especial de protecció i millora del Consorci de l'Espai Natural de les Guillerries-Savassona	DOGC 4093 17/03/2004

Àmbit d'aplicació	Disposició rang/data	Títol	Publicació
AUTONÒMIC	Resolució MAH/1686/2004, de 4 de juny	Resolució per la qual es fa públic l'Acord de govern de 25 de maig de 2004, pel qual s'aprova definitivament el Pla especial de protecció del medi natural i del paisatge de la Conreria-Sant Mateu-Céllecs	DOGC 4154 15/06/2004
AUTONÒMIC	Ordre MAH/226/2004, de 16 de juny	Modificació de l'Ordre de 21 d'abril de 1999, per la qual es fixen les instruccions generals per a la redacció, l'aprovació i la revisió dels plans tècnics de gestió cinegètica	DOGC 4168 06/07/2004
AUTONÒMIC	Resolució MAH/3581/2004, de 17 de desembre	Resolució per la qual es fa públic l'Acord de govern de 14 de desembre de 2004, d'aprovació definitiva del Pla especial de delimitació definitiva de l'espai del PEIN el Foix	DOGC 4296 07/01/2005
AUTONÒMIC	Edicte de 7 de juny	Aprovació definitiva del Pla director urbanístic del sistema costaner	DOGC 4407 16/06/2005
AUTONÒMIC	Llei 8/2005, de 8 de juny	Protecció, gestió i ordenació del paisatge	DOGC 4407 16/06/2005
AUTONÒMIC	Decret 123/2005, de 14 de juny	Mesures de prevenció dels incendis forestals a les urbanitzacions sense continuïtat immediata amb la trama urbana	DOGC 4407 16/06/2005
AUTONÒMIC	Decret 125/2005, de 14 de juny	Reestructuració dels serveis territorials del Departament del Medi Ambient i Habitatge	DOGC 4407 16/06/2005
ESTATAL	Reial decret llei 11/2005, de 22 de juliol	Aprovació de mesures urgents en matèria d'incendis forestals	BOE 175 23/07/2005
AUTONÒMIC	Decret legislatiu 1/2005, de 26 de juliol	Aprovació del Text refós de la Llei d'urbanisme	DOGC 4436 28/07/2005
ESTATAL	Reial decret 949/2005, de 29 de juliol	Aprovació de mesures urgents en matèria d'incendis forestals	BOE 183 02/08/2005
AUTONÒMIC	Ordre MAH/360/2005, de 5 d'agost	Ordre sobre mesures urgents per a la prevenció d'incendis forestals	DOGC 4446 11/08/2005
AUTONÒMIC	Decret 206/2005, de 27 de setembre	Decret de modificació del Decret 64/1995, de 7 de març, pel qual s'estableixen mesures de prevenció d'incendis forestals	DOGC 4479 29/09/2005
AUTONÒMIC	Decret 21/2006, de 14 de febrer	Decret pel qual es regula l'adopció de criteris ambientals i d'ecoeficiència als edificis	DOGC 4574 16/02/2006
ESTATAL	Llei 9/2006, de 28 d'abril	Llei sobre avaluació dels efectes de determinats plans i programes en el medi ambient	BOE 102 29/04/2006
ESTATAL	Llei 10/2006, de 28 d'abril	Modificació de la Llei 43/2003, de monts	BOE 102 29/04/2006
ESTATAL	Llei 27/2006, de 18 de juliol (incorpora les directives 2003/4/CE i 2003/35/CE)	Regulació dels drets d'accés a la informació, de participació pública i d'accés a la justícia en matèria de medi ambient	BOE 171 19/07/2006
AUTONÒMIC	Decret 305/2006, de 18 de juliol (modificat pel Decret 1/2007, de mesures urgents en matèria urbanística)	Decret pel qual s'aprova el reglament de la Llei d'urbanisme	DOGC 4682 24/07/2006
AUTONÒMIC	Llei 12/2006, de 27 de juliol	Mesures en matèria de medi ambient i de modificació de les Lleis 3/1988 i 22/2003, relatives a la protecció dels animals; de la Llei 12/1985, d'espais naturals; de la Llei 9/1995, de l'accés motoritzat al medi natural, i de la Llei 4/2004, relativa al procés d'adequació de les activitats d'incidència ambiental	DOGC 4690 03/08/2006
AUTONÒMIC	Decret 343/2006, de 19 de setembre	Desenvolupament de la Llei 8/2005, de 8 de juny, de protecció, gestió i ordenació del paisatge, regulació dels estudis i informes d'impacte i integració paisatgística	DOGC 4723 21/09/2006

Àmbit d'aplicació	Disposició rang/data	Títol	Publicació
COMUNITARI	Decisió de la Comissió 2006/613/CE, de 19 de juliol de 2006	Adopció, de conformitat amb la Directiva 92/43/CEE del Consell, de la llista de llocs d'importància comunitària de la regió biogeogràfica mediterrània (DOCE L 259, de 29 de setembre de 2006)	DOCE L 259 29/09/2006
AUTONÒMIC	Acord GOV/112/2006, de 5 de setembre	Designació de zones d'especial protecció per a les aus (ZEPA) i aprovació de la proposta de llocs d'importància comunitària (LIC)	DOGC 4735 06/10/2006
ESTATAL	Llei 8/2007, de 28 de maig	Llei del sòl	BOE 128 29/05/2007
AUTONÒMIC	Decret llei 1/2007, de 16 d'octubre	Mesures urgents en matèria urbanística	DOGC 4990 18/10/2007
ESTATAL	Llei 26/2007, de 23 d'octubre	Llei de responsabilitat mediambiental	BOE 255 24/10/2007
ESTATAL	Llei 42/2007, de 13 de desembre	Patrimoni Natural i de la Biodiversitat	BOE 299 14/12/2007
AUTONÒMIC	Decret 278/2007, de 18 de desembre	Decret de modificació del Decret 328/1992, de 14 de desembre, pel qual s'aprova el Pla d'espais d'interès natural	DOGC 5033 20/12/2007
ESTATAL	Reial decret 9/2008, d'11 de gener	Modificació del Reglament de domini públic hidràulic (RD 849/1986)	BOE 14 16/01/2008
ESTATAL	Reial decret legislatiu 1/2008, d'11 de gener	Aprovació del Text refós de la Llei d'avaluació d'impacte ambiental de projectes	BOE 23 26/01/2008
ESTATAL	Reial decret 223/2008, de 15 de febrer	Reglament sobre condicions tècniques i garanties de seguretat en línies elèctriques d'alta tensió	BOE 68 19/03/2008
AUTONÒMIC	Decret legislatiu 2/2008, de 15 d'abril	Aprovació del Text refós de la Llei de protecció dels animals	DOGC 5113 17/04/2008
ESTATAL	Reial decret legislatiu 2/2008, de 20 de juny	Aprovació del Text refós de la Llei del sòl	BOE 154 26/06/2008
AUTONÒMIC	Decret 172/2008, de 26 d'agost	Creació del Catàleg de flora amenaçada de Catalunya	DOGC 5204 28/08/2008
ESTATAL	Reial decret 1432/2008, de 29 d'agost	Establiment de mesures per a la protecció de l'avifauna contra la col·lisió i l'electrocució en línies elèctriques d'alta tensió	BOE 222 13/09/2008
ESTATAL	Reial decret 2090/2008, de 22 de desembre	Reglament de desenvolupament parcial de la Llei 26/2007, de responsabilitat mediambiental	BOE 308 23/12/2008
AUTONÒMIC	Resolució del conseller de PTiOP d'11 de desembre	Aprovació definitiva del Pla especial de protecció del medi natural i del paisatge del Parc Natural del Montseny	DOGC 5308 30/01/2009
AUTONÒMIC	Llei 3/2009, de 10 de març	Regularització i millora d'urbanitzacions amb dèficits urbanístics	DOGC 5342 19/03/2009
AUTONÒMIC	Decret 55/2009, de 7 d'abril	Decret sobre les condicions d'habitabilitat dels habitatges	DOGC 5357 09/04/2009
AUTONÒMIC	Llei 6/2009, de 28 d'abril	Avaluació ambiental de plans i programes	DOGC 5374 07/05/2009
AUTONÒMIC	Decret legislatiu 1/2009, de 21 de juliol	Text refós de la Llei reguladora dels residus	DOGC 5430 28/07/2009
AUTONÒMIC	Decret 147/2009, de 22 de setembre	Regulació dels procediments administratius aplicables per a la implantació de parcs eòlics i instal·lacions fotovoltaïques a Catalunya	DOGC 5472 28/09/2009
AUTONÒMIC	Llei 20/2009, de 4 d'abril	Prevenió i control ambiental de les activitats (PCAA); deroga la Llei 3/1998, d'intervenció integral de l'administració ambiental	DOGC 5524 11/12/2009
AUTONÒMIC	Llei 22/2009, de 23 de desembre	Ordenació sostenible de la pesca en aigües continentals	DOGC 5536 30/12/2009
AUTONÒMIC	Llei 26/2009, de 23 de desembre	Mesures fiscals, financeres i administratives que modifiquen els articles 67, 76, 77.1 i 83 de la LUC, que fan referència als plans especials urbanístics	DOGC 5537 31/12/2009

## 4. Òrgans de gestió i participació

El Parc del Castell de Montesquiu està administrat pel Servei de Parcs Naturals de la Diputació de Barcelona.

### Consell Coordinador

El Consell Coordinador, constituït el 28 de maig de 1986, està format per dos representants de la Diputació de Barcelona, presidència i vicepresidència; dos representants de la Generalitat de Catalunya, amb competències sectorials vinculades amb el desenvolupament del pla especial; així com els alcaldes, o els seus representants, dels municipis del parc. Per acord del Consell Coordinador de l'11 de novembre de 1999, es convida a participar a les reunions l'alcalde de Vidrà, amb veu però sense vot.

### Membres

#### Diputació de Barcelona

- Excm. Sr. President de la Diputació de Barcelona
- Il·lm. Sr. Diputat President de l'Àrea d'Espais Naturals

#### Generalitat de Catalunya

- Un representant del Departament de Medi Ambient i Habitatge de la Generalitat de Catalunya
- Un representant del Departament de Política Territorial i Obres Públiques

#### Representants dels ajuntaments en el Consell Coordinador

- Alcalde de l'Ajuntament de Montesquiu
- Alcalde de l'Ajuntament de Sant Quirze de Besora
- Alcalde de l'Ajuntament de Santa Maria de Besora
- Alcalde de l'Ajuntament de Sora
- Alcalde de l'Ajuntament de Vidrà (ajuntament convidat)

El cap de l'Oficina Tècnica de Parcs Naturals de l'Àrea d'Espais Naturals de la Diputació de Barcelona actua com a secretari.

### Reunions del Consell Coordinador celebrades l'any 2009

9 de juliol de 2009, a la Masoveria del Castell.

12 de novembre de 2009, a la Masoveria del Castell.



# 5. Mitjans i recursos

## 5.1. Personal

### Organigrama

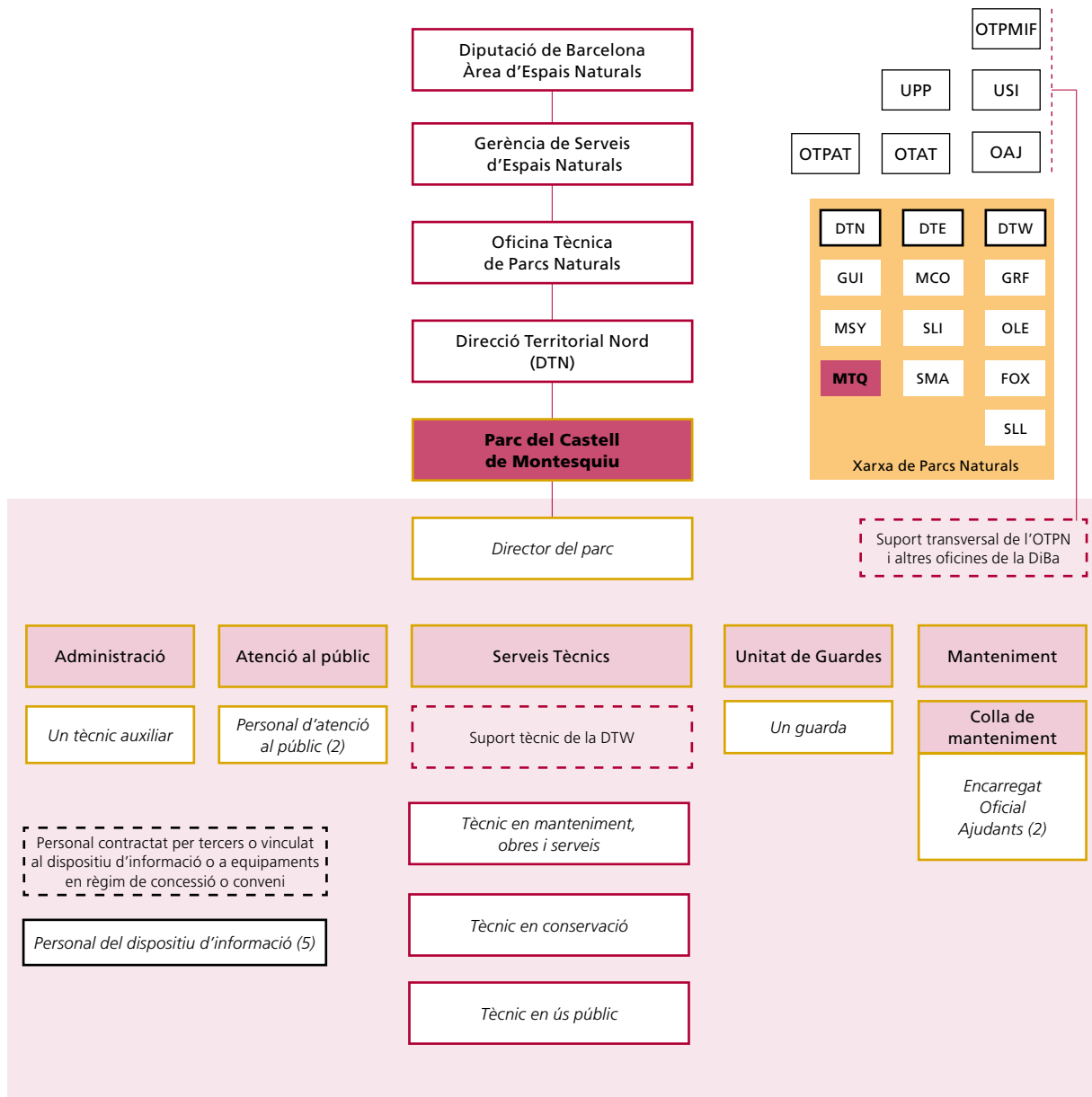

**Llegenda** (per ordre alfabètic): DiBa: Diputació de Barcelona. DTE: Direcció Territorial Oriental. DTN: Direcció Territorial Nord. DTW: Direcció Territorial Occidental. OAJ: Oficina Administrativa i de Suport Juridic. OTAT: Oficina Tècnica d'Acció Territorial. OTPAT: Oficina Tècnica de Planificació i Anàlisi Territorial. OTPMIF: Oficina Tècnica de Prevenció Municipal d'Incendis Forestals. Pers: Personal. T: Tècnic/Tècnica. UGF: Unitat de Guarderia Forestal. UMOS: Unitat de Manteniment, Obres i Serveis. UPEA: Unitat d'Ús Públic i Educació Ambiental. UPP: Unitat de Programació Pedagògica i Divulgació. USI: Unitat de Suport a la Informació. Ut.: Unitat.

**Parcs:** FOX: Parc del Foix. GRF: Parc del Garraf. GUI: Espai Natural de les Guilleries-Savassona. MCO: Parc del Montnegre i el Corredor. MSY: Parc Natural del Montseny. MTQ: Parc del Castell de Montesquiu. OLE: Parc d'Olèrdola. SLI: Parc de la Serralada Litoral. SLL: Parc Natural de Sant Llorenç del Munt i l'Obac. SMA: Parc de la Serralada de Marina.

**Nota:** aquesta llegenda és comuna per a tots els espais de la Xarxa de Parcs Naturals. Pot ser que alguna de les abreviatures utilitzades no es localitzi a l'esquema d'aquest parc.

Personal contractat temporalment en conveni amb l'Ajuntament de Montesquiu per fer tasques d'informació i atenció a les visites al parc (pla d'informació):

- 5 persones.

Personal contractat temporalment en conveni amb l'Ajuntament de Montesquiu per fer tasques de vigilància i prevenció d'incendis forestals (Pla de prevenció d'incendis):

- 2 persones, que formen part de l'equip anterior.

Personal de l'empresa concessionària de la Casanova del Castell:

- 2 persones, de l'empresa concessionària.
- 3 persones contractades.
- Diverses persones de reforç, pels caps de setmana i actes puntuals.

Personal en pràctiques amb conveni amb l'Escola de Formació de Quintanes de les Masies de Voltregà:

- 2 alumnes.

Personal d'ajuda a l'eficàcia escolar de l'IES de Sant Quirze de Besora, en conveni entre l'Ajuntament de Sant Quirze de Besora i el Departament d'Educació de la Generalitat de Catalunya:

- 1 alumne.

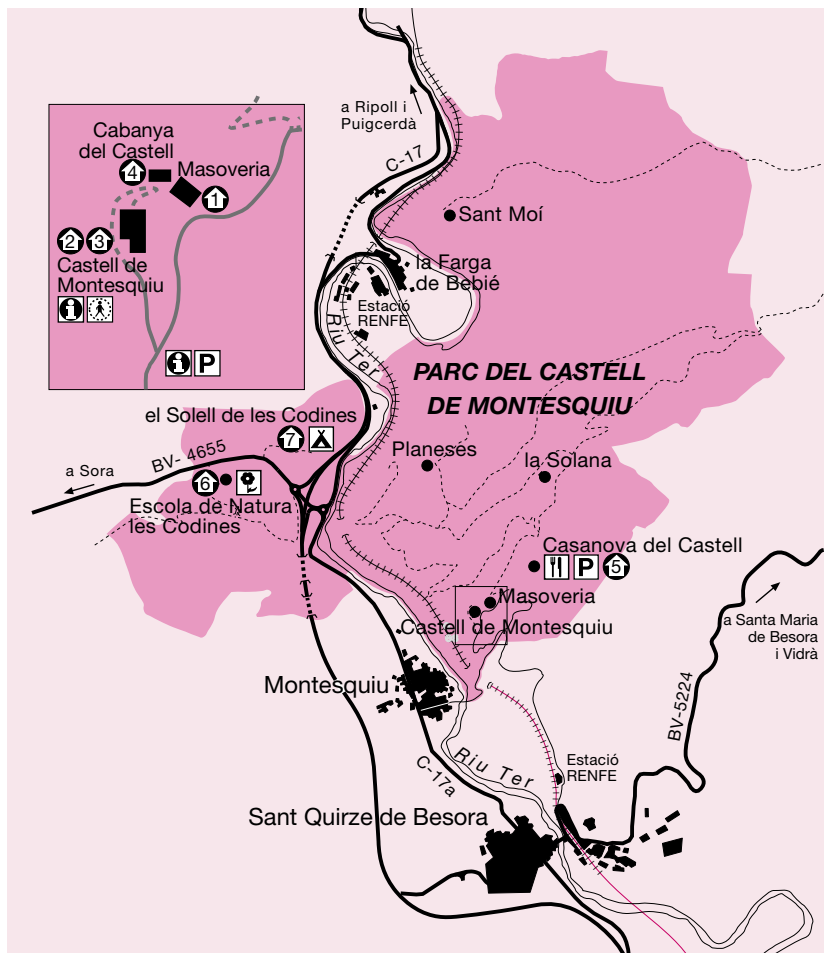

1. Oficina del Parc del Castell de Montesquiu. Masoveria del Castell
2. Castell de Montesquiu
3. Centre de Recursos del Castell de Montesquiu
4. Cabanya del Castell
5. Casanova del Castell. Equipament amb servei de restauració
6. Escola de Natura les Codines
7. Àrea d'acampada El Sollell de les Codines

## 5.2. Equipaments

### Oficina del parc

Masoveria del Castell, 14  
08585 Montesquiú  
Tel. (34) 938 529 902  
Fax (34) 938 529 005  
A/e: p.montesquiú@diba.cat  
Horari d'oficina: de dilluns a divendres, de 9 a 14 h

### Oficina d'informació

Masoveria del Castell  
08585 Montesquiú  
Tel. (34) 938 529 234  
A/e: p.montesquiú.bisaura@diba.cat  
Horari d'informació: de dilluns a divendres, de 9 a 14 h

### Punt d'Informació

Parc del Castell de Montesquiú  
Aparcament del castell  
Botiga i recepció del castell de Montesquiú  
08585 Montesquiú  
Tel. (34) 938 529 234  
A/e: p.montesquiú.bisaura@diba.cat  
Horari d'informació: diàriament (excepte 25 i 26 de desembre i 1 i 6 de gener) d'11 a 14 h; dissabtes i festius, de juny a setembre, d'11 a 14 h i de 16 a 19 h

### Castell de Montesquiú

Informació, visites guiades i audiovisual *Temps d'història i misteri*  
Centre d'acollida del Castell de Montesquiú  
08585 Montesquiú  
Tel. (34) 938 550 522  
A/e: p.montesquiú.castell@diba.cat  
Equipament de gestió directa amb personal del pla d'informació contractat per l'Ajuntament de Montesquiú

### Centre de Recursos del Castell de Montesquiú

Centre d'estudi per a conferències, seminaris i convencions  
Castell de Montesquiú  
08585 Montesquiú  
Tel. (34) 938 550 522  
A/e: p.montesquiú.castell@diba.cat  
Equipament de gestió directa amb personal del Pla d'informació contractat per l'Ajuntament de Montesquiú

### Centre de Documentació del Parc del Castell de Montesquiú

Biblioteca Pública de Sant Quirze de Besora  
Ctra. de Berga, grup C, entresòl.  
08580 Sant Quirze de Besora  
Tel. (34) 938 550 263  
A/e: p.montesquiú.cd@diba.cat  
A/e: b.st.quirzeb.pf@diba.cat  
Equipament de gestió mitjançant conveni de col·laboració amb l'Ajuntament de Sant Quirze de Besora

### **Casanova del Castell**

Casanova del Castell de Montesquiu  
08585 Montesquiu  
Tel. (34) 938 529 022 i (34) 938 529 097  
Fax (34) 938 529 709  
A/e: p.montesquiu.casanova@diba.cat  
Equipament concessionat a Casa Nova del Castell S.C.P. des del juny de 2005

### **Escola de Natura les Codines**

Alberg de joventut i escola de natura  
Carretera de Sora, BV-4655, PK 0,200  
08585 Montesquiu  
Tel. (34) 938 551 160  
Equipament provisionalment tancat per a la realització d'obres d'ampliació i millora

### **La Solana. Centre de Desenvolupament Rural**

Equipament destinat a aula de formació forestal  
Tel. (34) 938 550 569  
Es gestiona mitjançant conveni de col·laboració amb el Consorci de la Vall del Ges, Orís i Bisaura  
Enric Prat de la Riba, 17  
08570 Torelló  
Tel. (34) 93 859 22 26  
A/e: info@formacioforestal.cat

### **Àrea d'acampada del Solell de les Codines**

Campament juvenil per a grups legalment organitzats  
Equipament gestionat mitjançant conveni de col·laboració amb Minyons Escoltes i Guies Sant Jordi de Catalunya  
08197 Valldoreix (Sant Cugat del Vallès)  
Tel. (34) 935 902 700  
A/e: info@campaments.cat

## **5.3. Infraestructures i serveis**

### **Àrees d'aparcament**

- Aparcament del castell
- Aparcament de la Casanova del Castell
- Aparcament de l'Escola de Natura les Codines
- Aparcament de l'àrea d'acampada del Solell de les Codines
- Aparcament de la Solana. Centre de Desenvolupament Rural

### **Itineraris**

- Itinerari senyalitzat «L'obaga del castell»
- GR 3 (Milany, Vidrà, Bellmunt, Sant Quirze de Besora, els Munts)
- GR 210 (camí vora Ter), des de Roda de Ter a l'aparcament del castell
- GR 151 (ruta del romànic)
- Ruta dels tres castells (Montesquiu, Besora i Milany)
- Ruta de Sant Moí
- Camins en xarxa a l'interior del parc

## Serveis

- Servei de recollida d'escombraries
- Pla d'informació al públic visitant
- Pla de prevenció d'incendis forestals

## 5.4. Publicacions realitzades

Col·lecció	Títol	Tiratge
Guies dels parcs i altres llibres	Rutes de patrimoni arquitectònic	400.000
	La Xara i el Pau i la dona d'aigua	3.000
	La Xara i el Pau i la noia de la fona	3.000
	Manual de bones pràctiques 2 (amb l'Obra Social «la Caixa»). L'alzinar	2.000
	Manual de bones pràctiques 3 (amb l'Obra Social «la Caixa»). Pinedes de pi blanc	Maqueta
	Manual de bones pràctiques 3 (amb l'Obra Social «la Caixa»). Pinedes de pinassa	Maqueta
	Manual de bones pràctiques 3 (amb l'Obra Social «la Caixa»). Pinedes de pinassa	Maqueta
Desplegables	La Xarxa de Parcs Naturals (català)	15.000
	La Xarxa de Parcs Naturals (castellà)	5.000
	La Xarxa de Parcs Naturals (anglès)	2.000
	La Xarxa de Parcs Naturals (francès)	2.000
	La Xarxa de Parcs Naturals (italià)	2.000
Altres fullets	X Mostra d'Arts Vives	25.000
	II Concurs de fotografia de la XPN (díptic)	7.500
	II Concurs de fotografia de la XPN (cartell)	600
	Cercle d'Amics dels Parcs Naturals (reedició)	2.000
Encartaments	Prevenció d'incendis forestals (reedició)	15.000
	Subscripció a l'Informatiu dels Parcs (reimpressió)	5.000
Tríptics i opuscles	Tots els diumenges de l'any (reedició)	10.000
	Dia Europeu dels Parcs Naturals (díptic)	8.000
	Dia Europeu dels Parcs Naturals (cartell)	400
«Viu el parc»	Programa general	6.500
Castell de Montesquiú	Cartell general	200
	Cartell mut	4.500
	Díptic Festa del Parc	4.500
Publicacions diverses	Memòria 2007 Parc del Castell de Montesquiú	40
Fulls, díptics i altres	Fulls Exposició al Parc del Castell de Montesquiú (gener)	2.000
Exposicions i actes diversos	Cartell Exposició al Parc del Castell de Montesquiú (gener)	60
	Fulls Exposició al Parc del Castell de Montesquiú (febrer)	500
	Cartell Exposició al Parc del Castell de Montesquiú (febrer)	60
	Fulls Exposició al Parc del Castell de Montesquiú (març)	500
	Cartell Exposició al Parc del Castell de Montesquiú (març)	60
	Fulls Exposició al Parc del Castell de Montesquiú (abril)	500
	Cartell Exposició al Parc del Castell de Montesquiú (abril)	60
	Fulls Exposició al Parc del Castell de Montesquiú (maig)	500
	Cartell Exposició al Parc del Castell de Montesquiú (maig)	60

Col·lecció	Títol	Tiratge
	Fulls Exposició al Parc del Castell de Montesquiú (juny)	500
	Cartell Exposició al Parc del Castell de Montesquiú (juny)	60
	Fulls Exposició al Parc del Castell de Montesquiú (juliol- agost)	500
	Cartell Exposició al Parc del Castell de Montesquiú (juliol- agost)	60
	Fulls Exposició al Parc del Castell de Montesquiú (setembre)	500
	Cartell Exposició al Parc del Castell de Montesquiú (setembre)	60
	Fulls Exposició al Parc del Castell de Montesquiú (octubre)	500
	Cartell Exposició al Parc del Castell de Montesquiú (octubre)	60
	Fulls Exposició al Parc del Castell de Montesquiú (novembre)	500
	Cartell Exposició al Parc del Castell de Montesquiú (novembre)	60
	Fulls Exposició al Parc del Castell de Montesquiú (desembre)	2.000
	Full solt. Rutes literàries per la Xarxa de Parcs Naturals	5.000
	Cartells Ruta Poesia als Parcs	500
	Full solt. Ruta Poesia als Parcs	6.300

## 5.5. Gestió econòmica

### Resum del pressupost del parc per partides

Cap. I	264.038,04 €
Cap. II	240.824,24 €
Cap. IV	143.320,47 €
Cap. VI	153.285,60 €
Cap. VII	1.745,60 €
<b>Total</b>	<b>803.213,95 €</b>

## 6. Activitats principals dutes a terme

### 6.1. Conservació i tractament físic del territori

#### 6.1.1. Activitats de conservació, prevenció i restauració

Un dels objectius bàsics del Parc del Castell de Montesquiú és la conservació dels valors naturals, culturals i del paisatge, entenent que existeixen determinats hàbitats, espècies i elements del patrimoni cultural que mereixen una valoració alta i un territori en constant transformació. La protecció d'aquests valors requereix actuacions de seguiment i de gestió activa. En aquest sentit, s'han dut a terme les activitats següents:

- El seguiment del planejament, amb especial atenció als límits de l'espai protegit i en la situació de les fites existents.
- Nou informes sobre activitats culturals, esportives i urbanístiques.
- El seguiment a l'àrea de caça i de la seva senyalització, en col·laboració de la Societat de Caçadors.
- El manteniment i control de la senyalització de les àrees de seguretat a l'entorn dels equipaments i les zones de més freqüentació.
- La segona parcel·la experimental a la finca de la Casanova per a la pastura d'ovelles en zona forestal (conveni amb l'Obra Social «la Caixa»).
- La recuperació dels antics camps de la finca de Sant Moí (II fase) per a la seva posterior aprofitament ramader (conveni amb l'Obra Social «la Caixa»).
- La continuació del tractament de les pinedes de pi roig a la zona de Planeses i de la Rovira.
- La construcció d'un dipòsit regulador a la Rovira per al subministrament d'aigua a la casa de les Planeses i a les zones forestals properes per a l'establiment de bestiar vacum.
- El seguiment i l'actualització del Pla de prevenció d'incendis forestals.
- La realització d'estudis per a l'elaboració de directrius generals per a la conservació d'hàbitats.

#### 6.1.2. Activitats de gestió del patrimoni públic

Al parc hi ha diverses masies, algunes transformades en equipaments, i els antics camps de conreu agrícola, que han calgut recuperar i preservar. S'ha fet el seguiment del patrimoni natural i cultural, en especial en aquells indrets amb una valoració més alta.

S'ha tingut una atenció especial per mantenir la qualitat paisatgística de l'entorn del castell i els jardins.

Pel manteniment de la qualitat paisatgística i per mantenir i potenciar l'activitat econòmica, s'ha fet el seguiment de diversos arrendaments.

L'arrendament de les zones agrícoles de la finca de les Codines ha permès la seva posada a punt i l'explotació de tots els camps.

S'ha continuat amb l'arrendament de la casa de les Planeses, la qual cosa ha permès mantenir una petita explotació d'aviram: oques i ànecs, principalment.

L'arrendament de les zones agrícoles de la finca de les Planeses i de la Solana ha comportat la recuperació de les feixes de la Solana després de diversos anys de no-explotació.

L'arrendament dels camps de Sant Moí ha permès continuar fent els treballs de recuperació de les antigues feixes.

L'arrendament dels camps de la Casanova, per la seva explotació ramadera, ha permès mantenir en bon estat el conjunt de l'espai agrícola.

S'ha continuat l'aplicació del Pla tècnic de gestió forestal.

S'ha posat una atenció especial a la fitació de les finques i el patrimoni.

S'ha fet el seguiment de l'estat de la vegetació de les línies elèctriques (pla triennial) i telefòniques.

## 6.2. Foment del desenvolupament i la participació

### 6.2.1. Consells, comissions i convenis

Dintre del conjunt d'activitats orientades a fomentar la participació de la societat en l'execució del pla especial del parc, s'han realitzat les reunions dels òrgans de participació política i administrativa en la gestió del parc, així com l'establiment de convenis amb els ajuntaments i amb les entitats públiques i privades per col·laborar en objectius comuns coincidents amb el pla especial.

Com a objectius hi ha la participació i la màxima implicació en la gestió del parc de les administracions amb competències territorials en el seu àmbit. També s'ha fomentat la participació en la gestió dels diferents sectors socials vinculats al parc i s'han establert fórmules de col·laboració mútua entre els gestors del parc i altres institucions, entitats, associacions i particulars.

- Reunions del Consell Coordinador:

  - Masoveria del Castell, el 9 de juliol de 2009.

  - Masoveria del Castell, el 12 de novembre de 2009.

- Conveni amb l'Ajuntament de Montesquiu pel pla d'informació:

  - Ajuntament de Montesquiu (5 persones): 108.305,20 euros.

- Conveni amb l'Ajuntament de Montesquiu pel Pla de prevenció d'incendis forestals:

  - Ajuntament de Montesquiu (2 persones): 23.770,18 euros.

- Conveni amb l'Ajuntament de Sant Quirze de Besora per a la gestió del Centre de Documentació

- Convenis amb les universitats.

- Conveni amb Minyons Escoltes i Guies Sant Jordi de Catalunya, per a la gestió de l'àrea del Solell de les Codines.

- Conveni amb l'Institut de Cultura de Barcelona (Jardí Botànic).

- Conveni amb les AHC, de Vic, i l'Oficina de Difusió Artística (Àrea de Cultura) pel desenvolupament de la Quinzena d'Art de Montesquiu (QUAM).

- Conveni amb l'Escola de Formació de Quintanes (Masies de Voltregà) per acollir estudiants en pràctiques.

- Col·laboració i participació en el Consorci Turístic de Paisatges del Ter, amb els ajuntaments de Montesquiu, Sant Quirze de Besora, Vidrà, Orís, Torelló, Sant Pere de Torelló, Sant Vicenç de Torelló, les Masies de Voltregà, Sant Hipòlit de Voltregà, Manlleu, les Masies de Roda i Roda de Ter.

- Col·laboració i participació en el Consorci de la Vall del Ges, Orís i Bisaura, amb els ajuntaments de Montesquiu, Sant Quirze de Besora, Santa Maria de Besora, Sora, Vidrà, Orís, Sant Pere de Torelló, Sant Vicenç de Torelló i Torelló.

- Col·laboració i participació amb l'Associació de Propietaris Forestals Bellmunt-Collsabra.

- Col·laboració i participació amb l'Associació de Defensa Forestal (ADF) del Bisaura.



## 6.2.2. Política agrícola, forestal, turística i cultural

En la gestió del parc s'ha seguit una política de foment del desenvolupament social i econòmic dins de l'àmbit del parc i el seu entorn, i s'han incentivat les activitats compatibles amb els objectius del pla especial i, sobretot, les que comporten un esforç d'adaptació o una aportació de qualitat per part dels seus promotors. D'altra banda, s'ha intervingut de manera directa en la millora de serveis i infraestructures i en la programació cultural dels municipis de l'àmbit del parc.

### Política de subvencions

	Sol·licituds	Euros
Subvencions a empreses agrícoles i ramaderes (EAR)	3	6.109,60
Subvencions a empreses de serveis (ES)	1	934,09
Subvencions a entitats culturals	12	5.292,00

### Quinzena d'Art de Montesquiú

Els dies 4 i 5 de juliol s'ha desenvolupat la QUAM (Quinzena d'art de Montesquiú), organitzada per l'Associació per a les Arts Contemporànies, de Vic, i amb la col·laboració de l'Oficina de Difusió Artística de la Diputació de Barcelona i el Servei de Parcs Naturals.

### Programa cultural «Viu el parc»

El 2009 ha estat la catorzena edició del programa Viu el Parc al Parc del Castell de Montesquiú. Com en edicions anteriors, s'ha desenvolupat entre els mesos de juny i octubre. De tots els actes del programa, 25 estaven organitzats directament per la Diputació de Barcelona i un per la de Girona (Vidrà), als quals s'han d'afegir les diferents actuacions de la desena edició del MAV (Mostra d'Arts Vives) que es va fer els dies 17 i 18 de juliol. La participació al Viu el parc ha estat de 1.569 persones, sense incloure els 135 infants inscrits en el programa escolar (la trobada de les escoles va tenir lloc el 29 de maig de 2009 al castell de Montesquiú, inclou tallers pels més petits i espectacle de cloenda). Per a la seva organització es va fer una reunió, el 13 de març, a l'Ajuntament de Montesquiú. L'empresa gestora del programa és la Fundació Societat i Cultura (FUSIC) i pel programa es compta amb la coordinació de l'empresa ViladrauEducació.com. Entre els actes centrals, cal assenyalar la Festa al Parc, el dia 14 de juny, centrada en el món de la màgia («La màgia al parc»), acompanyada de la festa del reciclatge (amb multiplicitat de tallers infantils i familiars); i la celebració del X Ral·li fotogràfic. Com en altres edicions, els alumnes van disposar de la seva agenda escolar que van treballar l'any anterior. La Poesia als parcs es va fer el 30 d'agost al castell de Montesquiú, inclosa per primer cop en el cicle «VersusBisaura».

El pressupost d'aquesta edició ha estat de 31.200 euros amb un cost de difusió de 4.500 euros.

### Resum del programa «Viu el parc» al Parc del Castell de Montesquiú

Edició	14a	Total actes	26
Municipis participants	5 / 4	Total assistents als actes organitzats per la Diputació	1.564
Actes als municipis organitzats per la Diputació	6	Total assistents als actes municipals	1.268
Actes centrals	4	Escoles participants	5
Actuacions als actes centrals	18	Alumnes participants	125
Actuacions al programa escolar	2	Mestres	10

## X Mostra d'Arts Vives

Des del 1999 es duu a terme, als jardins i les instal·lacions del castell de Montesquiu, un festival artístic i cultural anomenat Mostra d'Arts Vives. El 2009 ha arribat a la desena edició i podem dir que s'ha consolidat plenament en el calendari cultural de la comarca. En la seva gestació, hi col·laboren l'Oficina de Difusió Artística (que hi dona suport econòmic i tècnic) i la Generalitat de Catalunya. Enguany la gerència del programa ha anat a càrrec de l'empresa La Xambonera, associació cultural amb un pressupost global de 32.575,56 euros (27.840 euros de l'Àrea d'Espais Naturals i 2.148 euros en concepte de taquilla). També, l'Oficina de Difusió Artística va donar suport al X MAV amb 2.898 euros pagant directament artistes contractats. Finalment, l'Àrea d'Espais Naturals també va assumir el cost logístic (llum i so) de la realització, sufragats amb pressupost a banda a Teatre de Guerrilla per un import de 15.000 euros. La Generalitat de Catalunya ha col·laborat amb una petita aportació dels serveis territorials de cultura per fer una classe magistral de dansa i l'espectacle de circ del dissabte. Aquest cop, però, no hi ha aportació de la Generalitat, ja que ha incorporat una clàusula en les bases de les seves subvencions que impedeix a l'Associació Xambonera de presentar-hi el MAV.

El X MAV es va celebrar durant els dies 17 i 18 de juliol, amb un total de 10 actuacions entre actuacions musicals, de teatre dansa i una arrosada popular (inclosa una òpera), jocs i espectacles infantils i de dansa, teatre, recitals de poesia, i la ruta «Art i Paisatge»; als quals van assistir un total de 1.168 persones. Per fer-ne la presentació, es va fer una roda de premsa el 8 de juliol a la Casanova del Castell.

### Resum del programa de la X Mostra d'Arts Vives al Parc del Castell de Montesquiu

Edició	10a	Pressupost	
Total actes	10	Àrea Espais Naturals (Diputació de Barcelona)	27.840 €
Total assistents	1.168	Oficina Difusió Artística (Diputació de Barcelona)	2.898 €
		Ingressos de les taquilles	2.148 €
		Costos d'impressió del material de difusió	4.000 €

## Cercle d'Amics dels Parcs Naturals

El Cercle és un col·lectiu d'usuaris i simpatitzants dels parcs naturals promogut l'any 1994 per la Diputació de Barcelona, que ofereix als seus socis serveis, informació, activitats, facilitats en l'ús d'equipaments i possibilitats de participació voluntària en el manteniment i la gestió dels espais protegits (informació detallada a l'apartat de la Direcció de Serveis d'Espais Naturals).

### Accions dels voluntaris

L'any 2009 les accions dutes a terme pels socis voluntaris del Cercle d'Amics dels Parcs Naturals han estat les següents:

- Acció de col·laboració en l'organització de la celebració de la Festa al parc, acte central del programa «Viu el parc».
  - Data: 14 de juny de 2009
  - Lloc: Parc del Castell de Montesquiu
  - Participants: 18 voluntaris
- Acció de col·laboració en l'organització de la XXI Cursa del Castell de Montesquiu, que va consistir a donar suport pel bon funcionament de la cursa i col·laborar en els punts d'avitallament.
  - Data: 6 de setembre de 2009
  - Lloc: Parc del Castell De Montesquiu
  - Participants: 29 voluntaris

## Exposicions

De manera continuada es desenvolupen a la Cabanya del Castell de Montesquiú exposicions mensuals de distintes disciplines de les arts plàstiques.

Dates	Exposició	Visitants
Gener	Remei Cabello Pérez i Maria Lluïsa Molina (Pintura)	222
Febrer	Laia Rodríguez Amarita (Il·lustració)	376
Març	Tomás Torras Costa (Dibuix/pastel)	637
Abril	Genís Aymerich Capdevila (Escultura)	439
Maig	Maria Dolors Corcoy	471
Juny	Eva Cunill (De diàlegs)	285
Juliol i agost	Artistes voltreganesos d'avui (Sensacions)	525
Setembre	Bisaurart (Exposició col·lectiva)	543
Octubre	Cercle Filatèlic i Numismàtic de Ripoll (Col·leccionisme)	500
Novembre	Rosa López, Eva Ràfols i Esther Parellada (3 mirades)	780
Desembre	Gemma Uribe (Del No Res)	260
	<b>Total visitants</b>	<b>5.038</b>

### 6.2.3. Infraestructures i serveis generals

Pel que fa al desenvolupament bàsic de l'activitat econòmica de la població a l'entorn del parc se segueix una política de col·laboració amb els ajuntaments per a la millora dels serveis bàsics i de les infraestructures, especialment la xarxa viària dins l'àmbit de l'espai protegit.

És per això que s'ha incidit en el manteniment dels camins i s'ha fet l'esforç de recuperar-ne els que havien quedat en desús i que podran formar, en el futur, part de la xarxa secundària.

Dins l'àmbit del parc es té cura del manteniment de la xarxa de distribució d'aigua als equipaments i a les masies, de la recollida d'escombraries i al sanejament de les fosses sèptiques.

#### Actuacions dutes a terme

##### Garatge magatzem

S'han realitzat treballs diversos de manteniment i s'ha controlat el servei de neteja i de seguretat.

##### Zones d'aparcament

S'han dut a terme treballs de manteniment i de neteja a les zones d'aparcament de la Casanova i del castell.

##### Recollida d'escombraries

S'ha mantingut el servei de recollida d'escombraries als punts de l'aparcament de la Casa Nova, a la font del Castell Xic, a l'aparcament de la Masoveria i del Castell i a la font del Castell.

També s'ha dut a terme el servei a l'àrea d'acampada juvenil del Solell de les Codines i provisionalment no s'ha fet la recollida a l'Escola de Natura de les Codines, tancada per obres.

##### Xarxa viària bàsica del parc

S'han realitzat treballs de manteniment i consolidació a la majoria dels camins que conformen la xarxa bàsica a l'interior del parc.

A la finca de Sant Moí s'ha recuperat l'antic camí que donava accés al riu Ter, prop de la Farga de Bebié, s'ha fet una primera fase de recuperació del camí d'accés al pla del Vedellar.

El pressupost dedicat a aquestes tasques és de 18.000 euros del capítol VI.

Als camins de més ús, el camí de la Solana i el camí de font Codineta, s'ha mantingut la franja de protecció per a la prevenció d'incendis forestals.

## 6.3. Ús social

### 6.3.1. Creació i manteniment d'equipaments

Per tal de garantir l'ús social del parc, fent-lo compatible amb la preservació dels valors naturals, s'ha desenvolupat un model d'ús públic mitjançant una xarxa d'equipaments i serveis de qualitat.

#### Castell de Montesquiu

Han continuat les visites guiades al castell, tots els dissabtes i festius d'11 a 14 h i de juny a octubre també de 16 a 19 h. Els mesos de juliol i agost el castell obre també els feiners d'11 a 14 h.

La gestió d'aquest equipament es fa pel model de gestió directe amb personal contractat per l'Ajuntament de Montesquiu, mitjançant conveni de col·laboració l'Àrea d'Espais Naturals de la Diputació de Barcelona, dins el pla d'informació.

L'equip humà està format per una coordinadora i quatre persones més, que fan tasques d'informació i de manteniment de l'equipament a les èpoques de poca afluència de públic.

El nombre de visitants durant l'any 2009 ha estat el següent:

	Visitants
Gener	271
Febrer	466
Març	725
Abril	804
Maig	871
Juny	1.171
Juliol	891
Agost	1.145
Setembre	713
Octubre	1.291
Novembre	1.011
Desembre	372
Total de visites al castell	9.731

Després de les millores que s'han fet en anys anteriors, s'ha treballat en el manteniment de tot el conjunt de l'equipament.

S'ha adquirit una cadira de rodes que es posa a disposició de persones amb mobilitat reduïda. També serveix per tenir una alternativa a persones que utilitzen cadires autònomes, que per les seves dimensions no sempre són aptes per a l'elevador de la sala de l'audiovisual.

#### Centre de Recursos del Castell de Montesquiu

Un cop acabades les obres de millora i dotat l'equipament, s'han fet els treballs de manteniment pertinents.

S'han continuat els treballs iniciats en exercicis anteriors consistents a dotar l'equipament dels recursos tecnològics adequats de gravació d'imatge i so, de projecció d'exposicions i s'ha fet la preinstal·lació per poder realitzar videoconferències en el futur.

Al Centre de Recursos s'han continuat desenvolupant les activitats de formació, tècniques i pedagògiques que ja són habituals. Les activitats que s'hi han desenvolupat són d'iniciativa privada, de grups organitzats i activitats promogudes per l'Àrea d'Espais Naturals.

En aquest sentit, a la tardor, l'Àrea d'Espais Naturals de la Diputació de Barcelona, en conveni amb l'empresa La Vola, ha organitzat tres jornades sobre:

- El llegat de Darwin: treballem per a la conservació de la biodiversitat. Dijous 8 d'octubre. Hi van assistir 62 persones.
- Connectivitat ecològica del territori i l'efecte barrera de les infraestructures. Dijous 29 d'octubre. Hi van assistir 38 persones.
- Estratègies de gestió i dinamització dels boscos. Dijous 26 de novembre. Hi van assistir 73 persones.

El total de persones que han passat aquest any pel Centre de Recursos per dur a terme qualsevol de les activitats que s'hi han fet ha estat de 1.111 persones.

### **Cabanya del Castell**

S'han realitzat els treballs de manteniment i de gestió de l'equipament.

### **Jardins del castell**

S'ha millorat el camí d'accés al castell amb aportació de material per fer més còmode el passeig i s'han fet tasques de manteniment de l'arbrat i estassades generals a tot el conjunt per facilitar-hi l'accés.

El nombre de visitants comptabilitzats durant l'any 2009 és de 13.295 persones.

### **Masoveria del Castell**

S'han fet els treballs de manteniment i s'ha millorat la seguretat a la zona de tallers. S'ha adquirit un armari, amb extracció de vapors, per emmagatzemar-hi els combustibles de les màquines i els tractors.

S'ha fet el projecte per legalitzar la caldera de calefacció i adequar-la a la normativa actual.

### **Àrea d'acampada del Solell de les Codines**

L'àrea d'acampada del Solell de les Codines està gestionada per Minyons Escoltes i Guies Sant Jordi de Catalunya, mitjançant un conveni de col·laboració. En tractar-se d'una àrea d'acampada juvenil només pot ser utilitzada per grups organitzats i coordinats per Minyons Escoltes i Guies Sant Jordi de Catalunya.

Durant l'any 2009 diversos grups van utilitzar l'àrea durant el període de març a octubre, el que va representar un total de 2.525 usuaris.

Per les obres del desdoblament de la variant de la C-17, aquesta àrea queda totalment afectada i haurà de canviar d'ubicació. El mes de maig es va fer el replantejament i el mes de juny van començar les obres de la nova àrea, situada a la mateixa finca de les Codines, al costat de l'antiga pollancreda.

Aquesta àrea disposarà de tots els elements necessaris, d'acord amb la normativa actualment vigent, per desenvolupar l'activitat d'acampada juvenil. No disposarà de focs, però sí d'una cuina totalment equipada i plaques solars per proveir d'aigua calenta l'equipament.

### Casanova del Castell

Aquest equipament està concessionat, des del juny de 2005, a Casa Nova del Castell SCP. Dóna servei de restauració als visitants del parc i al públic en general i està obert diàriament excepte dilluns.

Durant l'any 2009 han utilitzat el servei de restaurant 11.872 persones.

### La Solana (Centre de formació forestal especialitzada)

La Solana és un equipament del parc que havia estat seu de l'Escola de Natura des de l'any 1986 al 1998.

A partir d'aquesta data va romandre tancada per la impossibilitat de desenvolupar l'activitat que fins aleshores realitzava, per manca de condicions per a la població infantil: no té accés per a autocars, no disposa de calefacció i la seva capacitat la feien inviable econòmicament.

L'any 2006 es va tornar a obrir com un equipament de formació forestal per a professionals. El Consorci de la Vall del Ges, Orís i Bisaura, que el gestiona amb la col·laboració de l'Àrea d'Espais Naturals de la Diputació de Barcelona, hi organitza diversos cursos de formació forestal:

- Especialista en motodesbrossadora
- Especialista en serra mecànica
- Tala d'arbres petits, mitjans i grans
- Escalada i rescat en altura
- Ús de la motoserra dalt de l'arbre

Nombre d'alumnes que han assistit a cursos des del 2006:

2006	2 grups	12 alumnes
2007	4 grups	25 alumnes
2008	8 grups	50 alumnes
2009	23 grups	138 alumnes

### Escola de Natura les Codines

Aquesta escola està en procés d'ampliació i adequació per tornar a tenir l'activitat pedagògica que havia realitzat de manera ininterrompuda des de l'any 1987 fins al juny de 2004.

El cost d'aquestes obres de millora per a l'any 2009 (IV fase) són de 127.009,09 euros (capítol VI).

## 6.3.2. Activitats d'ús social, educació ambiental i publicacions

Per tal de garantir l'exercici del dret a l'ús social de l'espai protegit, d'una manera compatible amb la resta d'objectius, el Parc del Castell de Montesquiu s'ha dotat d'un model d'ús públic, dins del qual es defineixen una sèrie de serveis i equipaments, amb criteris d'ordenació i de qualitat de l'oferta.

### Pla d'informació

El Parc del Castell de Montesquiu disposa d'un pla d'informació permanent per atendre el públic visitant, que s'ha continuat desenvolupant d'acord amb els paràmetres establerts des de l'any 2005. Aquest pla està operatiu tot l'any i és atès per cinc persones. S'ha desenvolupat mitjançant conveni de col·laboració amb l'Ajuntament de Montesquiu, amb un cost global, per l'any 2009, de 108.305,20 euros.

Les visites que s'han atès estan en les dades corresponents a l'equipament del castell de Montesquiu i, en menor mesura, a les dels jardins del mateix castell.

## Programa pedagògic

S'ha encarregat i s'està elaborant el programa pedagògic del parc que ha de tenir en compte tota l'activitat pedagògica que es pugui desenvolupar, tant per a la població escolar com per a adults i públic en general. Es vol que sigui una oferta global que compleixi amb els objectius del parc i en el seu ús públic.

També ha de tenir en compte que en el futur hi haurà l'Escola de Natura les Codines en funcionament i que haurà de quedar englobada dins del mateix projecte.

A partir d'aquest estudi es redactarà el plec de condicions corresponent, ja que aquesta activitat pedagògica es vol concessionar.

## 6.4. Activitats generals i de suport

### 6.4.1. Activitats de planificació, seguiment i avaluació

El Pla especial de protecció del medi físic i el paisatge del Parc del Castell de Montesquiú determina un marc normatiu específic de regulació dins l'àmbit. La Llei d'espais naturals 12/1985 i el Decret 328/92 del Pla d'espais d'interès natural afegixen normativa de caràcter específic dins l'àmbit del parc. D'altra banda, des d'aleshores s'ha anat afegint la normativa de caràcter sectorial.

Un dels objectius principals és actuar en el territori amb la participació, la implicació i la coresponsabilitat del món local, d'acord amb el model en xarxa de la Diputació de Barcelona.

#### Informes emesos

Urbanístics	1
Línies elèctriques i telefòniques	2
Fotos, filmacions, estudis...	1
Excursions, aplecs, proves esportives	3
Activitats científiques/culturals	1
Informació general	1
Total	9

### Sistema de seguiment i avaluació de la gestió

Durant el 2009 s'ha començat a aplicar un sistema pel seguiment de la gestió realitzada durant l'any que permet fer l'avaluació dels processos i de les activitats que figuren en el programa anual del parc.

Aplicatius i protocols d'actuació relacionats amb la implementació del Sistema d'Informació Geogràfica (GIS).

Per facilitar la gestió s'ha començat la instal·lació d'un aplicatiu que permetrà de manera precisa situar sobre plànol les accions que es desenvolupen al parc.

### **Xarxa de Parcs Naturals**

Parc del Castell de Montesquiú, Espai Natural de les Guilleries-Savassona, Parc Natural del Montseny, Parc Natural de Sant Llorenç del Munt i l'Obac, Parc del Montnegre i el Corredor, Parc de la Serralada Litoral, Parc de la Serralada de Marina, Parc Natural de la Serra de Collserola, Parc Agrari del Baix Llobregat, Parc del Garraf, Parc d'Olèrdola, Parc del Foix.

---



**Diputació  
Barcelona**

**Àrea de Territori  
i Sostenibilitat**

Comte d'Urgell, 187  
Edifici del Relotge, 3a planta  
08036 Barcelona  
Tel. 934 022 428  
Fax 934 022 439  
xarxaparcs@diba.cat  
[www.diba.cat/parcsn](http://www.diba.cat/parcsn)